R$ 3,50

REVISTA in FOCO

Nº 13 ANO II DEZEMBRO / 2005

Você é o que você lê.

Vasquinho: o seu jeito de ser e de governar

De bem com a vida

Dicas para você ser mais feliz em 2006

56-FOM
930(815.1)
R454
Ex.1

O que era bom, ficou muito melhor.

ESCOLAR
Office Shop

"Feita para você, pensando em você!"...

Presentes

Material Escolar

Brinquedos

Artigos para Escritório

Suprimentos para Informática

Av. Dep. Quintino Vargas, 50
Centro - Paracatu - MG

Telefax 38 3671-6668

Celebremos a vida quando mais uma vez se faz Natal.
Que na simplicidade do Menino Deus renovemos as nossas esperanças e os nossos sonhos de Amor, Paz e Fraternidade.
Celebremos o Ano Novo que se inicia na expectativa da Luz, da Harmonia e realizações.
Celebremos Jesus, Mestre da vida que nos renova todos os dias na Plenitude do Amor.
Feliz Natal e Feliz Ano Novo!

Fraternos votos de
Almir Paraca, Glória e filhos

Barbaridade Tchê...

A tradicional e esperada temporada em Porto Seguro (BA), realizada pela Gaúcho Turismo em outubro, foi um sucesso! A galera aproveitou e curtiu tudo de bom que Porto oferece.
Para você que gostou e quer repetir esta maravilhosa estadia na tão badalada cidade de Porto Seguro e você que ainda pensa em ir, é só agendar com a Celma. Afinal, um passeio programado com antecipação é possível para todos.
"É recompensador chegar e começar de novo a pensar na volta, pois as surpresas renovam-se a cada dia... e como DEUS é nosso companheiro de viagem o sucesso é certo", afirma Celma.

Programação para 2006:

- Ibitinga (compras) Março/2006
- Monte Sião x Jacutinga x Ouro Fino. Maio/2006
- Pousada do Rio Quente. Julho/2006
- Fortaleza (CE) via aérea. Outubro/2006
- Porto Seguro. Outubro/2006

Gaúcho Turismo
(38) 3671.1653
Rua Francisco Mendes Teixeira, 89
Santa Lúcia - Paracatu-MG

Fundo APMDMG/NGP/ARMD/Cód. 103/Acervo Arquivo Público de Paracatu

2006, seja bem-vindo!

ARQUIVO PUBLICO MUNICIPAL
OLIMPIO MICHAEL GONZAGA
Rua Temístocles Rocha, 249 Centro - Paracatu-MG
CEP 38600-270 - Tel. (38) 3671-5236

O fim de 2005 chega com a sensação de muitos deveres cumpridos. Graças à confiança dos anunciantes, de colaboradores e da comunidade depositada neste projeto, a Revista In Foco está cumprindo a sua função de bem informar. Por isso, quero dedicar este espaço em agradecimento a todas as pessoas que se interessam em ler a In Foco, sugerem matérias e que criticam o que é veiculado sempre com a intenção de que a Revista cresça.

A cada número, toda a equipe da In Foco se esforça para que a edição atual supere a anterior em qualidade da informação, em design e impressão pois sabe que os leitores merecem.

Neste fim de ano, o meu desejo é que todos nós possamos procurar seguir, pelo menos, alguns artigos de "O Estatuto do Homem", de Thiago de Mello:

"Artigo I - Fica decretado que agora vale a verdade, agora vale a vida, e de mãos dadas, marcharemos todos pela vida verdadeira.

Artigo II - Fica decretado que todos os dias da semana, inclusive as terças-feiras mais cinzentas, têm direito a converter-se em manhãs de domingo.

Parágrafo único: O homem, confiará no homem como um menino confia em outro menino. (...)

Artigo IX - Fica permitido que o pão de cada dia tenha no homem o sinal de seu suor. Mas que sobretudo tenha sempre o quente sabor da ternura.

Artigo XI - Fica decretado, por definição, que o homem é um animal que ama e que por isso é belo, muito mais belo que a estrela da manhã.

Artigo XII - Decreta-se que nada será obrigado nem proibido, tudo será permitido, inclusive brincar com os rinocerontes e caminhar pelas tardes com uma imensa begônia na lapela.

Parágrafo único: Só uma coisa fica proibida: amar sem amor."

A você, leitor, desejo que seja ainda mais feliz em 2006, 2007, ...2019.....!

Sempre!

Um carinhoso abraço,

Nágela Caldas.

Editora

inFOCO

Expediente

A Revista In Foco é uma publicação da In Foco Comunicação e Marketing

Redação, edição e jornalista responsável:
Nágela Caldas - DRT/DF/6075/95

Colunistas
Membros da Academia de Letras do Noroeste de Minas

Comitê Editorial
João Fonteles Calmon, Florival Ferreira, Elizabeth Mitie Fukuda, Humberto Lepesqueur Torres e Murilo Araújo Caldas

Departamento Comercial
Diretor: Aluisio Gomes (Lói) 9952-1432
Sirlene Martins - 9966-0507

Diagramação
Humberto Torres

Fotos
In Foco, Retratu´s e Geraldo Evando

Impressão
Artes Gráficas Paracatu Ltda.
38 3671-2760

Tiragem
3.000 exemplares

Endereço para correspondência
Av. Olegário Maciel, 567 - sala 101
CEP 38600-000 - Paracatu - MG
Telefone: (38) 3672-5353 - 9962.6877
E-mail: infoco@ada.com.br
www.ada.com.br/infoco

Os artigos assinados não exprimem necessariamente a opinião da editora.

Fundo APMOMG/NGP/ARMOJ/Cód. 1031/Acervo Arquivo Público de Paracatu

Índice

06 Cidade
Seminário de Parcerias: 32 projetos aprovados.

07 Cidade
Emiliano Botelho é o novo presidente do PMDB.

14 De bem com a vida
Dicas para ser mais feliz em 2006.

16 Reportagem de capa
O jeito de ser e de governar de Vasco Praça Filho.

24 Ponto de vista
O que você precisa saber sobre prótese de mama.

26 207 anos de Paracatu
Flores, telas e In Foco especial marcam os 207 anos de Paracatu.

930(815.1)
R454

Prezado Calmon,
Permita-me agradecer até agora todos os exemplares da revista In Foco, pois os recebo de suas mãos com muita satisfação. Sempre procuro a sua página para ler as traduções das lendas.
A revista continua MARAVILHOSA.
Além das lendas, o seu livro "Voos fatos e imaginação" é o meu preferido.
Nágela Caldas, obrigada por manter o meu amigo escritor nesta revista.
Um abraço,
Mércia Alves Santana (e-mail)
Professora - Vila Mariana - Paracatu

Mércia,
Para mim é uma honra ter o Calmon como colaborador e amigo.
Obrigada pelo carinho.
Nágela Caldas

Receber e "devorar" tudo que é veiculado através das páginas impressas de In Foco FOCO é reviver cada rua, cada sonho, cada esperança de um povo sofrido, lutador, amigo e saudoso desta nossa hospitaleira e querida terra.
Que a energia nunca lhes faltem para, escrevendo e reescrevendo Paracatu nos ajudem a matar um pouco as saudades daí, que não são poucas.
Nágela, a coragem de batalhar por um ideal, apesar das barreiras que se interpõem entre o sonho e a realidade, é mesmo como o sussuro da brisa ao passar por nós e pelos campos.Mesmo uma pequena gota de orvalho , uma nota de uma melodia, o rasgo do luar, os primeiros pingos da chuva no telhado, nos fortalecem, nos fazendo arautos de esperança.
Que o sucesso de vocês seja uma constante. Parabéns!
Josefa Siqueira (por e-mail)
Divinópolis – MG

Foto capa:
Daniela Rust Ferreira e o filho Bernardo

Produção e fotografia:
Retratu´s - 3672.5379

Nágela,
Fiquei tão feliz por ter recebido a Revista In Foco. Através dela matei um pouco da minha saudade. Sabe porque eu falo assim? Pois tenho a minha cidade natal como a minha família, pois onde nasci e cresci com o povo daí. E a gente sente tanto amor que você pode ir para outra cidade e até para outro país, mas no seu coração está sempre o lugar onde você nasceu (o lugarzinho especial), outro não preenche o vazio.
Desejo tudo de bom para toda a equipe da Revista In Foco.
Abraços,
Ivanete Guimarães Nunes
Primavera do Leste - MT
(por carta)

Dona Ivone

Borboleta esvoaçante
Que entrou no meu quarto
A me observar

Inquieta, enfeitada
De cores alegres
Sempre a dançar

Do bailado da vida
Estás sempre disposta a participar

Em carreiras direitas
Nas veredas da vida
Veio nos tutelar.

Levantando a auto-estima
Com lindas mensagens
Sempre a avaliar

Gratidão e respeito
Estima e afeto
Da parte das flores
Que estás a sondar.

Autoria: alunos do Projeto Veredas de Araçuaí à professora Ivone André.

Todo país é a cara da imprensa que tem

A crise política no Brasil
Se chama mensalão
É muito dinheiro envolvido
São milhões sem direção.

O povo de boca aberta
Fica olhando a corrupção
Alguns tentam protestar
Mas geralmente é em vão (...)

Pensei que a imprensa (Rede Globo)
Era honesta com o povo brasileiro
Agora sei que ela deixa de divulgar
As notícias por dinheiro.

O Brasil está sofrendo
Uma grave crise política
O povo perde quando não participa.

É preciso prestar mais atenção
E com sua consciência tomar sua decisão.

Autora: Naiane Batista de Oliveira – aluna da 7ª série da E.E. Delano Brochado Adjuto – Texto escrito após análise do artigo do publicitário Flávio de Sá na Revista In Foco n. 11

A Revista In Foco foi utilizada pela professora Simone Clarete de Sousa Franco que, com dinamismo, aproveitou todos os recursos da mesma. Os alunos, além de se informarem sobre os acontecimentos locais, fizeram debates, expressaram suas opiniões sobre as reportagens e criticaram positivamente o perfil da Revista e sua utilidade.

A E.E. Delano Brochado parabeniza os editores da In Foco e afirma que novas edições serão pedagogicamente bem utilizadas, tornando a aprendizagem da língua pátria fácil, atraente e repleta de triunfos e alegria.

Agradecemos pelo carinho da direção, professores e alunos da Escola Delano. Um abraço da Equipe In Foco também a Ivanete Guimarães e Josefa Siqueira.

Advance muda de endereço e oferece novos serviços

Rodrigo Vasconcellos

A busca pela saúde e beleza se tornou uma preocupação de homens e mulheres. Com a vida cada vez mais corrida, o corpo necessita de cuidados especiais que vão beneficiar, não apenas a saúde física mas, principalmente, a mental. Com a valorização da auto-estima, a pessoa vive melhor e irradia o bem-estar em torno de si. Pensando em atender melhor os seus clientes, a Clínica Avance mudou de endereço e está atendendo na sede do Spa Urbano, no centro da cidade. Os serviços foram conjugados em um só endereço: Rua Goiás, 512.

Novos equipamentos para garantir a beleza

Para falar sobre esta mudança, os novos serviços e sobre a obesidade, a equipe da Revista In Foco entrevistou o médico Rodrigo Lourenço Vasconcellos, proprietário da Advance.

Revista In Foco - Dr. Rodrigo, os serviços prestados pela Advance continuam os mesmos (Medicina Ocupacional e Estética) ou foram acrescentados novos?

Rodrigo Vasconcellos - Foram acrescentados vários outros serviços como massagem manual diversa, aparelhagem de última geração como o dome corporal e facial, podologia, fisioterapia, salão de beleza e contamos também com um serviço especial para noivo (a), qual seja o dia do (a) noivo (a), onde oferecemos café da manhã, almoço, lanche, massagens diversas, ofurô, cabelo, maquiagem, ou seja, a arrumação completa, onde o noivo (a) chegará as 8:00 e sairá diretamente para a cerimônia.

In Foco - A estética é hoje uma das preocupações de mulheres e homens, principalmente a questão da obesidade. É possível emagrecer mantendo a saúde?

Rodrigo - O individuo obeso, em geral, está constantemente em busca da perda de peso. Essa incansável batalha leva o obeso a tentar de tudo: dietas malucas, "amarrar os dentes", trazendo no final sérios problemas á saúde, sem mudar o que é mais importante: o seu "hábito alimentar". A busca pela Reeducação Alimentar é chave para o sucesso da dieta.Para conquistar essa batalha, o obeso precisa de ajuda, dificilmente ele conseguirá sozinho, precisando de apoio da família, dos amigos e da sociedade, e, obviamente, de ajuda profissional. Emagrecer é um pouco lento, mas não impossível. Para perder peso com saúde, não podemos sair ansiosamente atrás de qualquer dieta "milagrosa" que nos restringe a alimentação a poucas calorias.Perder peso é adotar um estilo de vida saudável, por isso o melhor é procurar a ajuda de um médico que irá fazer uma avaliação do paciente e elabora um cardápio que o ajude as eliminar somente as gordurinhas e não sua saúde.

In Foco - A obesidade infantil também tem aumentado?A que se deve?

Rodrigo - Ver os netos gordinhos era a alegria das avós do passado.Criança rechonchuda era sinônimo de criança saudável. De certa forma, havia lógica nesse conceito. Numa época em que não existia antibióticos, crianças mais nutridas resistiam melhor aos processos infecciosos.Hoje, a obesidade infantil transformou-se num problema serio de saúde, numa epidemia que se vem alastrando e já atinge parte expressiva da população nessa faixa de idade. As causas são muitas, desmame precoce e introdução de alimentos inadequados, emprego de formulas lácteas inadequadamente preparadas, distúrbio de comportamento alimentar e relação familiar conturbada, mas pesam os hábitos alimentares baseados no fast food, salgadinhos e guloseimas e as horas passadas em frente da televisão ou jogando videogame.A preocupação não é com a estética. Muitas crianças com excesso de peso apresentam alterações nos níveis de colesterol, são discriminadas pelos companheiros e alvos de brincadeiras de mau gosto.Para melhores resultados no tratamento é importante a cooperação dos pais, que devem estar conscientes de que a obesidade é um risco e que gera problemas na vida adulta.O controle da obesidade infantil começa em casa, com refeições balanceadas, estímulo à atividade física e mudança dos hábitos alimentares de toda a família.

Novas instalações, mais conforto.

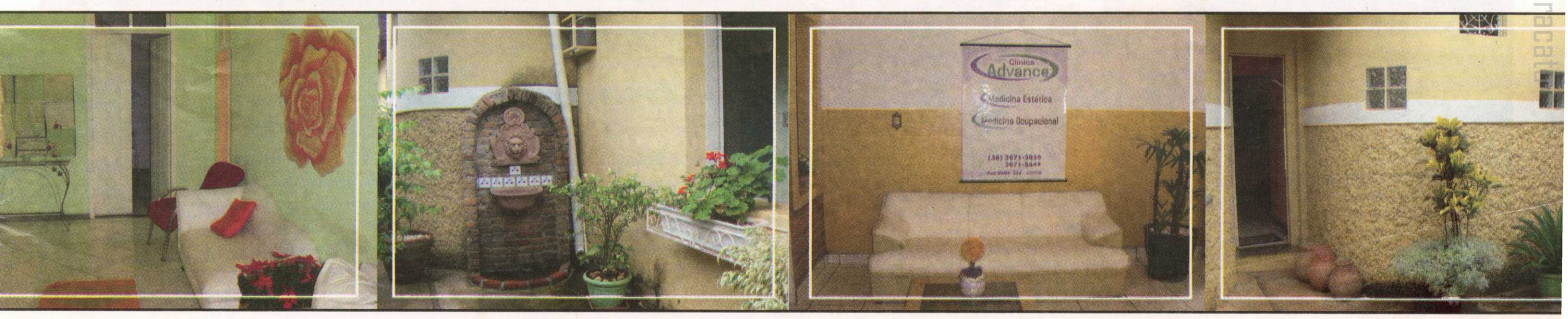

Fundo APMOMG/NGP/ARMOI/Cód. 1031/Acervo Arquivo Público de Paracatu

Seminário de Parcerias: 32 projetos aprovados

Representantes de diversas entidades reuniram-se para participar da 10ª edição do Seminário de Parcerias da RPM, no dia 26 de novembro, no Clube da empresa.

Como já se tornou tradição, o valor que a RPM repassará foi anunciado no início do evento pelo gerente geral, Luis Alberto Alves. "Este ano vamos investir R$ 180 mil. A realização do seminário é um dia marcante para nós por que acreditamos que esta é uma forma democrática e adequada para destinar os recursos", disse Luis na cerimônia de abertura. O Seminário é um momento importante já que a comunidade planeja o seu futuro e prioriza as necessidades que precisam ser atendidas.

A RPM recebeu 74 projetos sendo que cinco foram desclassificados por não atenderem às exigências do regulamento. Os 69 projetos classificados foram divididos nas categorias de Assistência Social e Transformação Social pelo Comitê Gestor. As nove edições anteriores do Seminário aprovaram 112 projetos e foram investidos R$ 1,2 milhão.

Dia D e o Agita Minas mobilizam Paracatu

Para chamar a atenção sobreos perigos da dengue, leishmaniose e diabetes, a Secretaria Municipal de Saúde promoveu o Dia D, na Praça Firmina Santana, no dia 19 de novembro. Na verdade, no mesmo dia em todo o Brasil, foram realizadas ações de conscientização para combater a Dengue. No entanto, como em Paracatu há casos de diabetes, a Secretaria resolveu incluir também esta doença nos trabalhos.

Durante todo o dia, as pessoas receberam orientações de como prevenir estas doenças, mediram pressão e fizeram exames para verificar a taxa de glicemia no sangue.

Os alunos dos cursos de enfermagem e fisioterapia da Faculdade Tecsoma foram parceiros. O Sesc Laces também colaborou levando o programa Agita Minas com ações de saúde e de recreação para as crianças.

Leishmaniose – De acordo com informações da Secretaria de Saúde de Paracatu, em 2004, foram registradas sete mortes pela doença. Este ano, um caso. Como a leishmaniose também atinge cães, já foram sacrificados 2.368 animais até outubro deste ano.

Os Rotary´s locais resolveram aderir de maneira mais efetiva à luta contra a doença. Por iniciativa do Rotary 200, os dois clubes vão trabalhar na educação e orientação para evitá-la. "Precisamos limpar nossos quintais, lotes vagos e recolher entulhos para acabar com o habitat do mosquito que transmite a leishmaniose", afirmou Umarques da Silva Couto, um dos coordenadores do trabalho rotariano.

Curtas

Acessibilidade

Autoridades municipais da região Noroeste participaram da abertura do I Fórum Regional de Portadores de Deficiência, na Câmara Municipal de Paracatu, no dia 07 de novembro. "É o primeiro fórum desta natureza realizado em nossa região", informou Erasmo Neiva, diretor regional da SEDESE – Secretaria de Estado de Desenvolvimento Social e Esportes, promotora do evento. Os participantes discutiram o seguinte tema: Acessibilidade – Você também tem compromisso.

O Superintendente do CAADE – Coordenadoria de Apoio e Assistência à Pessoa Deficiente, Flávio Couto e Silva Oliveira (foto), falou sobre a importância da independência do deficiente. Ele próprio é um deficiente visual e conhece bem os problemas que os portadores de necessidades especiais sentem. O deputado federal Eduardo Barbosa, médico pediatra e ex-presidente da Federação Nacional das Apaes abordou os objetivos de desenvolvimento do milênio em relação às necessidades da pessoa com deficiência. As reivindicações apresentadas foram levadas para o fórum estadual, em Belo Horizonte.

Conferência

A Comissão Regional de Segurança Alimentar e Nutricional do Noroeste de Minas Gerais realizou a Pré-Conferência Regional de Segurança Alimentar e Nutricional Sustentável, em Paracatu, nos dias 25 e 26 de outubro, no Sesc Laces. O evento foi promovido para discutir as políticas de segurança alimentar, já que todos os cidadãos têm o direito à alimentação adequada em quantidade e qualidade. As propostas apresentadas foram levadas para a 3ª Conferência Estadual de Segurança Alimentar realizada em Belo Horizonte, segundo informações de Ana Amélia de Melo Medeiros (foto), representante do Noroeste no CONSEA/MG - Conselho Estadual de Segurança Alimentar e Nutricional.

Central Supermercado
Prazer em servir você!
De mãos dadas com você.
Feliz 2006!
O Central Supermercado deseja a seus amigos e clientes um Feliz Natal e um Ano Novo cheio de Paz, Amor, Saúde e Amizade.
Fone 3671-1928
Rua Rubens Bittencourt, 293 - Centro
Paracatu - MG

Emiliano Botelho é o novo presidente do PMDB de Paracatu

João Macedo, Edmar Lemes, Zeca Ulhoa, Maria Romualda, Emiliano, Vasquinho, Carlos Alberto, Silas e Antônio Andrade.

O dia escolhido foi 15 de novembro, mesmo número do partido, para empossar o novo presidente do PMDB de Paracatu, Emiliano Pereira Botelho. A solenidade de posse, na Câmara Municipal, reuniu políticos e lideranças locais de peso, incluindo presidentes de outros partidos, os deputados Antônio Andrade (estadual) e Silas Brasileiro (federal) e o presidente da Amnor, Carlos Alberto Rech Filho.

Líderes peemedebistas, como Luis Silva e Zeca Ulhoa, foram merecidamente reconhecidos como importantes no processo de consolidação do partido na cidade. O PMDB também é a sigla partidária de empresários influentes, como Jonas Gomes, Darcy Neiva, Sales Jales e o prefeito Vasco Praça Filho.

O partido era presidido pelo advogado e secretário Municipal de Administração, Edmar Lemes. Em seu discurso, destacou o crescimento e o amadurecimento do PMDB local. "Descobrimos como é bom chegar quando se tem paciência. Assim conseguimos eleger o atual prefeito, Vasco Praça Filho", afirmou.

Para Emiliano Pereira Botelho, a presidência do PMDB é a sua nova missão. "Acredito que precisamos ter um partido forte, com boas intenções para auxiliar no processo de desenvolvimento de Paracatu e cobrar dos presidentes de outros partidos o pedido de união, da reconciliação", disse.

Sobre o Movimento Acorda Noroeste, que pretende eleger deputados estadual e federal da região, Emiliano acredita que é preciso ter entendimento com os partidos. "Não se joga futebol sem time e não se faz política sem um partido. Então, os líderes do Acorda Noroeste precisam conversar com os partidos", destacou.

Repercussão – O empresário Duguai Andrade, um dos fundadores do partido em Paracatu, está confiante no mandato de Emiliano. "Até que enfim, está havendo união política em Paracatu. Demorou, mas chegou. Emiliano é uma pessoa simples, humilde e certa para ocupar o cargo. Ele tem todo o meu apoio", afirmou.

Emiliano recebe o carinho de Sales Jales, Romualda e Edgar Caldas

Edmar Lemes e o novo presidente do PMDB local.

O deputado estadual Antônio Andrade, que é candidato a federal nas próximas eleições, também deposita confiança no novo presidente do PMDB. "Emiliano tem um estilo conciliador. Na campanha para prefeito de Paracatu buscou a união de oito partidos políticos em torno da candidatura de Vasquinho. O PMDB de Paracatu teve excelentes presidentes nos últimos 20 anos e quase todos vieram prestigiar Emiliano", disse Andrade.

Adelson Cunha, presidente do PSDB, cumprimenta Emiliano.

Breve currículo de Emiliano Botelho

Paracatuense, filho de Ana Pereira e João Lima Botelho.
Foi professor na Escola Estadual Antônio Carlos, na Normal Oficial de Paracatu, na Escola Técnica do Comércio Nair de Melo Franco Ribeiro, no Colégio Adelmar Neiva e no Dom Elizeu.
Foi secretário de Administração e Chefe do Gabinete da Prefeitura Municipal de Paracatu (1972-1982)
Exerceu os cargos de superintendente e presidente da Coopervap. Foi diretor da Câmara Franco-Brasileira de Cooperativismo, diretor vice-presidente e diretor-presidente da OCB – Organização das Cooperativas Brasileiras e, desde 1992, é diretor presidente da Campo.
Atuou como diretor do Jóquei Clube Paracatuense, do Santana Esporte Clube, do Automóvel Clube e da Apae.
Recebeu Medalha do Mérito Superior do Trabalho, outorgada pelo Tribunal Superior do Trabalho, Medalha da Inconfidência Mineira, concedida pelo Governo do Estado de Minas Gerais e Grande Medalha do Sol Nascente, outorgada pelo Governo Japonês e entregue pelo Imperador Akihito.

Fotos: Aroldo Dayrell

Os políticos na entrevista coletiva

Asfalto no Entre-Ribeiros

Numa entrevista coletiva com a imprensa local no dia 03 de dezembro, o prefeito Vasco Praça Filho anunciou o asfaltamento de 13 km da rodovia que passa pela produtiva região do Entre-Ribeiros que liga Paracatu a Brasilândia. A pavimentação deste trecho é muito importante para os produtores da região, que acreditam ser este o primeiro passo para que o restante da rodovia também seja asfaltado. Depois de muito empenho da Administração Municipal junto ao governador Aécio Neves, foi possível reverter a verba de R$ 3,5 milhões do cascalhamento primário de toda a estrada pelo asfaltamento dos 13 primeiros quilômetros.

O prefeito agradeceu o especial apoio do deputado Antônio Andrade e do presidente da Campo e do PMDB local, Emiliano Pereira Botelho, nesta solicitação ao governador.

Foto: Geraldo Evando

Fundo APMDMG/NGP/ARM01/Cód. 1031/Acervo Arquivo Público de Paracatu

Edina Suely

SESC planeja atividades para 2006

O Sesc Laces é uma entidade que desenvolve um importante trabalho social, principalmente ações destinadas às pessoas da terceira idade. Em Paracatu, tornou-se um centro de eventos e de promoção de projetos que visam à melhoria da qualidade de vida da população em aspectos básicos e fundamentais: a Educação, Saúde, Esporte, Cultura, Lazer e, também, Turismo. Durante todo o ano de 2005, o Sesc realizou campanhas educativas e preventivas na área da saúde, beneficiando milhares de pessoas. "O ano de 2005 nos trouxe muitas satisfações", afirma Edina Suely das Dores, gerente do Sesc Laces Paracatu.

Em entrevista à Revista In Foco, Suely conta que consolidou parcerias importantes com a comunidade, por meio do setor público, com a Prefeitura Municipal, 26ª Superintendência Regional de Ensino e Sedese e, também com o setor privado. "Também encontramos parceiros na sociedade civil organizada. Desenvolvemos e integramos projetos transformadores da realidade social como o "De olho no seu olho", com o Rotary 200, a Campanha de Doação de Medula Óssea, Aedos e Violeiros, a Saúde começa pela boca", confirma.

Na área cultural, o Sesc trouxe artistas que valorizam a cultura regional e brasileira como Waldemar Gavião, Wilson Dias, Roberto Correia, Dea Trancoso e Rubinho do Vale. A entidade está levando suas atividades também para outros municípios, através de ruas de lazer e de ações comunitárias em onze municípios da região.

O trabalho com os grupos da Terceira Idade vem crescendo. "O Raio de Sol hoje tem mais de 200 integrantes. Iniciamos também projeto para jovens, o "Adolescer" que pretendemos retomar no próximo ano", diz Suely.

Planos – O Sesc já está planejando suas atividades para 2006. "Continuam os projetos de mini-férias, Carnaval, Semana da Mulher, Vamos Caminhar, Videoteca da Saúde e parcerias para realização da Exposição Agropecuária, Torneio de Pássaros, Festival da Cachaça, atendimento à Terceira Idade e formação de grupo de jovens. Está prevista a realização do Festival de Música em parceria com a Prefeitura Municipal, o "De olho no seu olho – 2ª edição", entre outros encontros e seminários. No próximo ano, o Sesc nacional completa 60 anos e a festa para comemorar a data já começa a ser planejada pela unidade de Paracatu.

Ana Cândida Meireles
* 01.03.1926
✝ 27.09.2005

"Nem a altura, nem a profundidade, nem alguma outra criatura nos poderá separar do amor de Deus, que está em Cristo Nosso Senhor."
Romanos 8,39

Senhor, vós havíeis emprestado para constituir a nossa felicidade, nós a restituímos, sem recriminações, mas com o coração despedaçado de dor...
Unimos nossas vozes e coração para louvar e bendizer a Deus da vida por ter concedido a bênção do amor incomparável que nos dedicou. Juntos construímos um amor que jamais será destruído. Você deixou no coração de cada um de nós uma lembrança que jamais se extinguirá. É grande a saudade...
A nossa gratidão.
Nossa mais profunda gratidão a todos que nos consolaram.
Filhos: Wleimon e Marla Neta: Morgana

FACULDADE FINOM
VESTIBULAR 2006
INSCRIÇÕES ABERTAS
BOAS FESTAS
FINOM
ENGENHARIA AMBIENTAL
TECNOLOGIA EM SISTEMAS DE INFORMAÇÃO
GEOGRAFIA
HISTÓRIA
ENGENHARIA DE TELECOMUNICAÇÕES
MATEMÁTICA
PEDAGOGIA
NORMAL SUPERIOR
EM BREVE: DIREITO E FÍSICA
FINOM - FACULDADE DO NOROESTE DE MINAS - CAMPUS JK - RODOVIA MG 188 - KM 167
PARACATU-MG - CAIXA POSTAL 201 - CEP: 38.600-000 - TELEFAX: (38) 3671-2454
SITE: WWW.FINOM.ORG.BR - E-MAIL: FINOM@FINOM.ORG.BR

Fundo APMDMG/NGD/APMDI/Cód. 1031/Acervo Arquivo Público de Paracatu

Para ganhar um ano novo
que mereça este nome,
você, meu caro, tem de merecê-lo,
tem de fazê-lo de novo, eu sei que não é fácil,
mas tente, experimente, consciente.
É dentro de você que o Ano Novo
cochila e espera desde sempre.
(Carlos Drummond de Andrade)

Boas Festas!!!

GRUPO
CAMPO
Companhia de Promoção Agrícola

Publicidade devidamente autorizada

10º Seminário de Parcerias: responsabilidade social

Na 10ª edição do Seminário de Parcerias da RPM, realizada no dia 26 de novembro, foram aprovados 32 projetos, propostos e eleitos por entidades, que irão melhorar a qualidade de vida da comunidade de Paracatu. Este ano a empresa investirá R$ 180 mil.
Nos nove anos anteriores, foram aprovados 112 projetos perfazendo um total de R$ 1,2 milhão de investimentos.

Projetos contemplados - Assistência Social

Nº	Entidade	Projeto	Valor Pretendido - R$	Valor Adquirido
1	Asilo São Vicente de Paulo	Reformar e adequar banheiro	9.014	7.762
2	Associação de Des. Rural do Povoado do Cunha	Caixa d'água para o bairro	4.200	3.617
3	Associação dos Idosos de Paracatu	Adequar cozinha e banheiro ao estaturo do idoso	1.636	1.409
4	Associação Madre Tereza de Calcutá	Dotar o Orfanato Angélica Lepesqueur de área de lazer para os internos	7.103	6.116
5	Associação para o Desenv. do São Domingos	Compra de veículo do tipo Kombi para o projeto de criação de frango caipira	11.200	9.644
6	Conselho Tut. Dir. da Criança e do Adolescente de Pru	Comprar um computador	1.981	1.706
7	Escola Estadual Júlia Camargo	Melhorar sistema de segurança da escola	4.613	3.972
8	Escola Estadual Olindina Loureiro	Compra de xerox para a escola	6.000	5.167
9	Instituição Luterana em Paracatu	Aquisição de equipamentos para o Centro de Educação infantil	6.240	5.373
10	Loja Maçonica Nova Luz Paracatuense	Aquisição de 2 cadeiras odontológicas e outros materiais	10.247	8.824
11	Pastoral da Criança	Horta comunitária para servir famílias do bairro	3.159	2.720
12	Pastoral do Menor	Ampliar horta comunitária do Bairro Novo Horizonte para servir famílias do bairro	1.784	1.536
13	Rotary Club de Paracatu	Prevenção do câncer de mama em mulheres carentes	16.000	13.778
14	Secretaria de Ação Social	Cobrir cômodo do Asilo	5.341	4.599
15	Rotary Club Paracatu 200	Doação de lentes e óculos para pessoas carentes	16.000	13.778
	TOTAL DOS PROJETOS DE ASSISTÊNCIA		**104.518**	**90.000**

Projetos contemplados - Transformação Social

Nº	Entidade	Projeto	Valor Pretendido - R$	Valor Adquirido
1	Amoreira Esporte Clube	Melhoria das condições físicas para a escolinha de futebol	7.000	6.331
2	Associação Assent. Buriti da Vitória da Conquista	Horta comunitária e viveiro para fomentar a produção de verduras e recuperar áreas degradadas	2.800	2.533
3	Associação Beneficente Estevão Sloop	Oferecer cursos profissionalizantes de corte e costura para pessoas carentes	6.000	5.427
4	Associação Comunitária do Bairro Paracatuzinho	Melhoria das condições físicas para melhor atender crianças carentes	10.500	9.497
5	Associação do Projeto de Assentamento Sta Rosa	Processar derivados de leite e doces em cozinha comunitária para gerar renda	6.300	5.698
6	Associação do Projeto de Assentamento Tiro e Queda	Dotação de galinheiros para criação de frangos caipira pela comunidade	6.560	5.933
7	Associação dos Moradores da Região do Sta. Rita	Grade de trator para melhorar renda familiar da comunidade	10.387	9.395
8	Associação dos Moradores da Vila Mariana e Alvorada	Telecentro	2.221	2.009
9	Associação dos Produtores Rurais de Água Doce	Grade de trator para melhorar renda familiar da comunidade	8.400	7.598
10	Centro Espírita Fé, Esperança e Caridade	Profissionalização de gestantes em trabalhos manuais para geração de emprego e renda	1.511	1.367
11	Clube Atlético Paracatuense	Escolinha de futebol pata atender crianças carentes	8.916	8.064
12	Conselho Central da SSVP	Dotação de segurança predial	2.878	2.603
13	Mitra Diocesana de Paracatu	Gerar emprego e renda na confecção de tapetes artesanais	4.954	4.481
14	Morhan - Movimento de Reintegração dos P. Hanseníase	Criar aviário com chocadeiras para gerar renda para os associados	1.500	1.357
15	Mover - Movimento Verde de Paracatu	Revitalizar nascentes em áreas de assentamentos rurais	10.610	9.596
16	Associação Com. Dos Moradores do Bairro N. S. Fátima	Implantação de coleta seletiva de lixo no bairro	5.169	4.675
17	Mover - Movimento Verde de Paracatu	Formação de jovens para atuar em temática sócio-ambiental	3.800	3.437
	TOTAL DOS PROJETOS DE TRANSFORMAÇÃO		**99.506**	**90.000**

RPM

RIO PARACATU MINERAÇÃO S/A

Fundo APM/MG/AGP/ARM/01/Cód. 1031/Acervo Arquivo Público de Paracatu
Criação: Revista In Foco 3672-5353

Perfeição

É um conjunto de detalhes

Todos os tipos de cirurgia plástica e tratamentos cosmiátricos.
Acompanhamento pós operatório por até um ano.
Hospedagem opcional para residentes em outros estados ou países.
Cirurgias realizadas na melhor clínica de Belo Horizonte, com infra-estrutura completa e centro cirúrgico totalmente equipado.
Equipe especializada.
Planos facilitados.

Clínica de Cirurgia Plástica

Dr. Rogério Noronha
CRM-MG 21.212

Rua Tomás Gonzaga, 802
Conj. 1101 - Lourdes - 30180-140
Belo Horizonte - MG - Brasil
Tel.: (55) 31 3337-1116
rogerio_noronha@yahoo.com.br

NÚCLEO MÉDICO

Fone
(38) 3671-3535

Dr. José Altino
Urologista
CRM 18.497

Dra. Elizabete Noronha
Anestesiologista - Acupunturista
CRM 21.553

Convênio UNIMED

RUA GOIÁS, 519 - CENTRO - PARACATU - MG
E-mail: uronucleo@ada.com.br

Dr. Rogério Noronha
Cirurgião Plástico
CRM 21.212

Criação: Revista In Foco - 38 3672-5353
Fundo APMI - Arquivo Público de Paracatu

Mitie recebeu amigos e foi entrevistada por Esther Jablonsky

Ada On Line é destaque no livro "10 anos de Excelência"

Sebrae e Grupo Gerdau lançam livro "10 Anos de Excelência", contando a história de sucesso de 37 empresários mineiros.

Com o objetivo de tornar públicos o sucesso e o aprendizado de empresários mineiros, o Sebrae Minas e o Grupo Gerdau lançaram o livro "10 Anos de Excelência", no dia 10 de novembro, em Belo Horizonte, durante o Seminário de Empreendedorismo e Excelência Empresarial. O livro conta os casos de sucesso das 37 empresas vencedoras do prêmio "Excelência Empresarial Sebrae Minas/Gerdau" e foi editado para comemorar uma década de existência da referida premiação. Dentre elas está presente a Ada On Line, empresa paracatuense que conquistou o prêmio de melhor empresa cidadã em 2004.

Para a proprietária da Ada, Elizabeth Mitie Fukuda, a inclusão da empresa no projeto é a confirmação do reconhecimento do compromisso social que a empresa tem com Paracatu. Sobre o livro, Mitie afirma que ele "tornará possível materializar toda a experiência dos empresários mineiros e será um meio de pesquisa e consulta aos interessados".

No dia 11 de novembro Elizabeth Mitie, juntamente com os outros quatro vencedores de 2004, participou de uma entrevista com Esther Jablonsky, apresentadora do programa "Pequenas Empresas Grandes Negócios", da Rede Globo.

Cidadania Brotando da Terra

Projeto Meu Jardim prepara jovens para o primeiro emprego e incentiva a consciência cidadã

Em uma iniciativa pioneira na cidade de Paracatu, a unidade de negócios zinco, da Votorantim Metais, em Morro Agudo, lançou no dia 22 de novembro o Projeto Meu Jardim. O evento foi realizado na Casa de Cultura. Trata-se de uma ação realizada em parceria com a Fundação Conscienciarte. A proposta do Meu Jardim é capacitar jovens para o primeiro emprego e contribuir com geração de renda para a comunidade.

A unidade de negócios zinco, da Votorantim Metais, em Morro Agudo, é a primeira empresa a implantar um projeto deste tipo na cidade. Direcionado para jovens com idade superior a 16 anos, o Meu Jardim foi criado para formar adolescentes, por meio de aulas práticas e teóricas, nas atividades de jardinagem e horticultura.

A parte prática será inteiramente realizada nas dependências da Votorantim Metais. Os alunos cuidarão da grande área verde e dos jardins encontrados na unidade.

Todas as atividades são realizadas fora do horário escolar e, para participar do Meu Jardim, é necessário que os alunos apresentem 100% de freqüência na escola. A primeira turma de Paracatu será formada por 15 jovens da comunidade que, durante um ano, passarão por 500 horas em aulas teóricas e mais 500 em atividades práticas.

Os benefícios do Meu Jardim para a comunidade são muitos. Além de combater a evasão escolar, contribuir com a diminuição do trabalho infantil e preparar o jovem para o primeiro emprego, o projeto proporciona atividades para adolescentes fora do horário escolar; colabora com a formação ambiental e de direitos humanos; e estimula a cidadania, por meio de uma formação cultural e educativa, abordando temas como saúde, ecologia e sexualidade.

CONTATTO
SEGUROS
Seguro de Vida
Financiamentos
Seguro Residencial
Unimed SERIT Mais
Seguro de Automóvel
3672-3100
unimed
SEGUROS E SAÚDE

Fundo APMDMG/NGP/ARM01/Cód.1031/Acervo Arquivo Público de Paracatu

A magia da dança

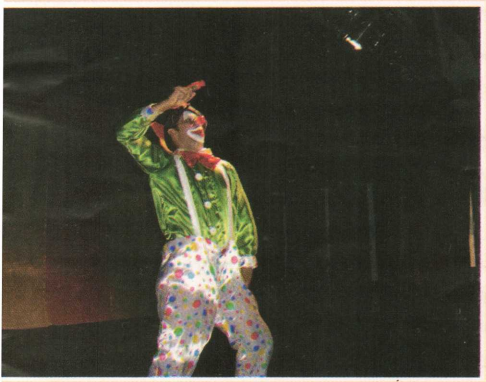

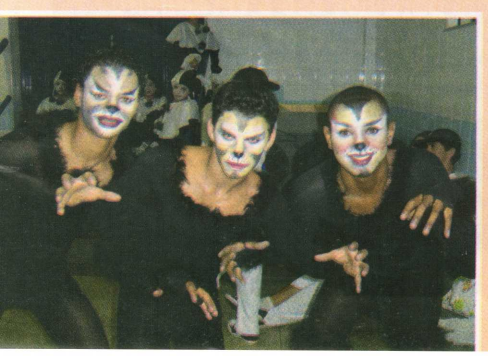

Som, luz e muito movimento. O VI Festival de Dança do Ballet Corpus emocionou e encantou o público nos dias 03 e 04 de dezembro, no Sesc Laces de Paracatu. Foram apresentadas 13 coreografias com os alunos da cidade e com participações especiais de bailarinos de Brasília e Goiânia.

No primeiro ato houve a apresentação do clássico "A bela e a fera", com a presença do bailarino Rodrigo no duo *pás-de-deux*.

A alegria e o colorido do circo também foram mostrados num belíssimo espetáculo que conta a história de uma das mais antigas e completas manifestações populares, a arte circense.

Para a diretora do espetáculo, Luciene Ulhoa Faria, o resultado foi bastante positivo. "Estou muito contente com o resultado e já começando a planejar o festival de 2006", informa. Segundo Luciene, para apresentar coreografias com qualidade é preciso de preparação longa de, aproximadamente, um ano. "Os alunos têm aula não somente de dança, mas também de expressão corporal, percussão e estudam a história que vão contar", explica.

O Festival teve como tema a Magia e revelou o talento de crianças e adultos nos mais diversos estilos: jazz, contemporâneo, neo-clássico, dança do ventre, dança de rua, break, ballet clássico e aéreo em malhas.

Responsabilidade Social – Anualmente, a Corpus beneficia uma entidade de assistência social com a renda da venda dos ingressos. Este, toda a renda foi destinada ao Lar dos Pequeninos Angélica Adjuto Lepesqueur.

Outro projeto que a empresa desenvolve é o "Exercitando a Cidadania" onde são contempladas 25 crianças da rede pública de ensino com as aulas de dança. "Fazemos uma avaliação nas escolas seguindo dois critérios: notas e o dom. Queremos ampliar este atendimento mas precisamos que outras empresas sejam parceiras neste projeto", conta Luciene.

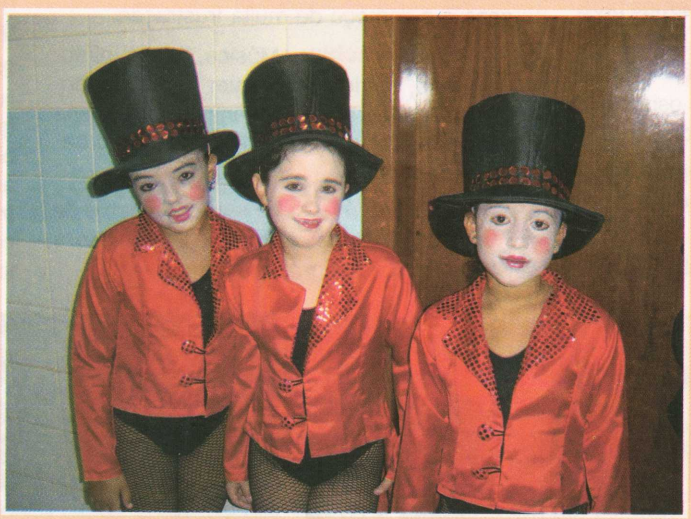

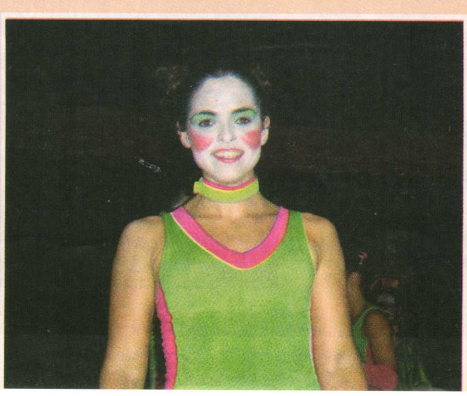

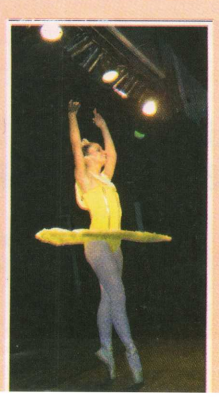

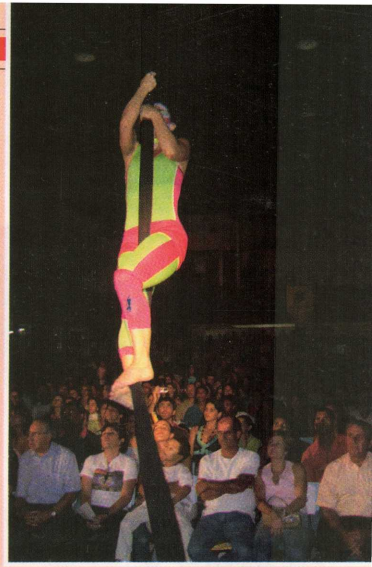

Fundo APMOMS/NGP/ARMOI/Cód. 031/Acervo Arquivo Público de Paracatu

Sempre de bem com a vida

É possível fazer o futuro ser bem melhor que o presente. Para isso, é necessária mudança de atitude. São atitudes simples que, se tomadas todos os dias, podem garantir uma vida mais prazerosa. Pesquisamos livros de psicólogos, médicos e educadores e selecionamos algumas dicas eficientes e práticas para fazer de 2006 um excelente ano.

1 - **Contemple o belo** - Admirar coisas que podem passar despercebidas, como um dia bonito, flores coloridas e um entardecer especial;

2 - **Durma bem**- Não levar problemas para a cama e dormir oito horas por dia;

3 - **Faça coisas fora da agenda** - Visitar amigos, dar flores fora de datas especiais, viajar, trabalhar como voluntário;

4 - **Tenha metas claras** - Ter objetivos evita o desperdício de tempo, energia e dinheiro.

5 - **Proteja a memória** - Não cultivar inimigos, perdoar, não permitir que as preocupações se depositem nos solos da memória;

6 - **Pergunte-se: isso vai durar para sempre?** - Quando você dá a si mesmo a idéia de que a dificuldade vai passar, você se sente mais motivada. Mais tarde, o engarrafamento ou a bronca do chefe será apenas uma lembrança.

7 - **Seja ético** - A vitória que vale a pena é a que aumenta sua dignidade e reafirma valores profundos. Pisar nos outros para subir desperta desejo de vingança.

8 - **Eleve suas expectativas** - Pessoas com sonhos grandes obtêm energia para crescer. Os perdedores dizem: "Isso não é para nós". Os vencedores pensam em como realizar seu objetivo.

9 - **Aceite que a vida tem limites** - Não dá para querer que o dia tenha 48 horas ou que ele passe mais depressa.

10 - **Gerencie seus pensamentos** - Uma mente agitada e estressada pode gastar mais energia do que muitos trabalhos braçais. O pensamento deve ser desacelera-do e livre de idéias negativas;

11 - **Aceite o ritmo do amor** - Assim como ninguém vai empolgadíssimo todos os dias para o trabalho, ninguém está sempre no auge da paixão. Cobrar de si e do outro, viver nas nuvens é o começo de muita frustração.

12 - **Tenha um hobby** - Música, dança, pintura, culinária, corrida. Qualquer hobby melhora nosso humor, nosso desempenho e nossa criatividade. Curta independentemente do trabalho e da família.

13 - **Respeite seu jeito de ser** - Não deixe de ser você para ganhar aplausos. O sucesso é ser feliz. Profundamente feliz.

14 - **Seja simples** - Retire de sua vida tudo o que lhe dá trabalho e preocupação desnecessários. Crie espaço para desfrutar mais a viagem da vida.

15 - **Sorria** - Um estudo americano revelou que sorrir (mesmo sem motivo aparente!), deixa as pessoas com um astral melhor. Assista a uma peça de teatro bem engraçada, a um programa de TV divertido ou um filme de comédia. As risadas deixarão você bem mais leve.

16 - **Seja solidário** - Quem ajuda ao próximo de qualquer forma, seja como voluntário em programas sociais ou mesmo dando de comer a um menino de rua, é mais feliz. Atos de solidariedade ajudam você a se sentir melhor consigo mesma.

17 - **Expresse suas emoções materializando-as com palavras** - Não colocar para fora conflitos psicológicos pode favorecer o aparecimento de úlceras e gastrites.

18 - **Desenvolva a inteligência espiritual** - Orar, meditar e procurar por Deus, independentemente de uma religião, estabiliza a emoção e traz esperança no caos e segurança nas tormentas.

19 - **Diga "muito obrigado"** - Pessoas que são gratas se sentem melhor e mais otimistas sobre suas vidas, em comparação àquelas mais resignadas, que acham que não têm o que agradecer.

20 - **Dê um tempo** - Quando se sentir "no limite", largue tudo e procure uma atividade que lhe dê prazer. Ler sua revista favorita, ouvir música, fazer alguma atividade manual, conversar com um amigo ou ir ao cinema. A vida passa muito rápido! Dê valor a esses pequenos momentos, e procure torná-los mais freqüentes no seu dia-a-dia.

Fundo APMDMG/NGP/ARMDJ/Cód. 003/Acervo Arquivo Público de Paracatu

Comercial Eletrônica

Antena Parabólica Century 2 metros
apenas R$ 380,00 instalada.

38 3671-2555

Rua Paulo Camilo Pena, 261
Centro - Paracatu

Cada ano que passa...
Cada pequeno instante de Natal,
e cada pensamento que temos,
sobre a importância dessa época
ficam marcados em nossos corações.
Os amigos, a família, as pessoas que
realmente importam para nós são o verdadeiro
sentido da felicidade e das emoções que sentimos
ao comemorar um data tão importante!
É tempo de acreditar no amor!
Feliz Natal e um Feliz Ano Novo.

São os votos do Vereador Paulinho Leiteiro e Família

Papai Noel encanta as crianças e emociona os adultos

Papai Noel recebe a chave da cidade das mãos de Vasquinho e de Mitie (Acipa).

Lindamente decorada, a Casa do Papai Noel agradou em cheio as crianças e os adultos.

Com grande expectativa, o Papai Noel chegou de charrete a Paracatu, no dia 02 de dezembro, em frente à Igreja do Rosário. Centenas de crianças foram receber o Bom Velhinho que, com sua presença, emocionou também os adultos que puderam reviver a infância. Logo depois foi inaugurada a Casa do Papai Noel (na antiga Sorveteria Rainha – Rua Goiás), totalmente decorada com as peças pessoais dele, como toalhas, chinelo, cadeira e mesa para as refeições.

A casa do Papai Noel faz parte da Campanha de Natal promovida pela Acipa/CDL e Prefeitura Municipal. As principais avenidas comerciais foram iluminadas, em parceria com a Cemig, assim como a Praça da Igreja do Rosário. De acordo com o diretor de Comunicação e Social da Acipa/CDL, Marcelo Araújo, a idéia é revitalizar o centro histórico onde está inserida a Igreja.

A presidente da Acipa, Elizabeth Mitie Fukuda, afirmou que a parceria com os empresários foi fundamental para que esta seja a maior Campanha de Natal de todos os tempos.

O prefeito Vasco Praça Filho destacou a importância do Papai Noel. "É saudável resgatar nas crianças a fantasia do Papai Noel", disse.

Campanha – Na casa do Bom Velhinho, foram depositadas cartas de crianças da rede pública de ensino que escreveram sobre os valores humanos como a amizade, o amor e a solidariedade. Já as crianças da rede particular, redigiram cartas para outros alunos das escolas municipais e estaduais. Até a chegada do Natal, empresários, estudantes da rede particular e outras pessoas que quiserem poderão escolher uma das cartas escritas pelas crianças das escolas públicas e presenteá-las.

Na campanha natalina, as pessoas que comprarem presentes nos estabelecimentos comerciais credenciados concorrerão a diversos prêmios, inclusive a um carro zero km, em sorteio que será realizado no dia 06 de janeiro de 2006.

Salute Salvador

Reggae e axé contagiaram a galera que lotou o Arena Show no dia 12 de novembro, na festa Salute Salvador, promovida por Gurila. A banda "Homens de Pedra", Carol Santana e dos DJs Steven Flávio, Toni e Macarrão animaram a festa. Veja alguns momentos de um dos maiores agitos da cidade:

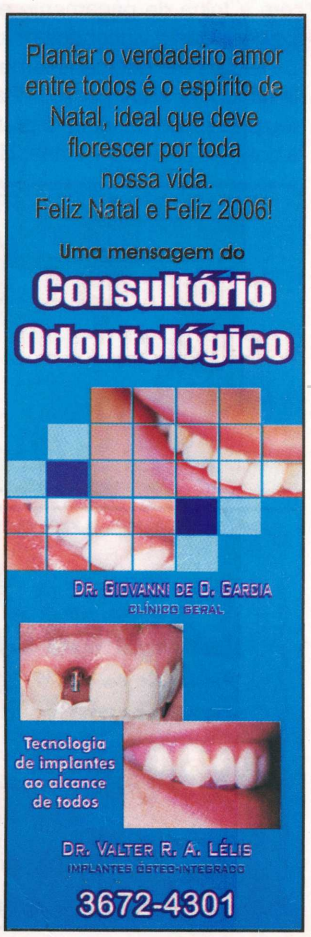

Fundo APMDMG/NGP/ARMDI/Cód. 1031/Acervo Arquivo Público de Paracatu

Vasquinho: o jeito de ser e governar com harmonia

Por Florival Ferreira

Dezembro se aproxima do seu final com o governo municipal comemorando o primeiro aniversário da melhor maneira possível. Paracatu vive um instante de harmonia política que há muito tempo não se via, com diversos órgãos e a maioria das correntes falando a mesma língua. Os reflexos dessa calmaria têm sido altamente positivos, e o principal fator do império da paz sobre a tradicional cizânia tem razão, nome e endereço: o verdadeiro jeito paracatuense de ser e governar unindo forças do jovem prefeito Vasco Praça Filho, do PMDB, marcado, principalmente, pela humildade e por um cavalheirismo que chegavam a andar fora de moda. Adicione-se a isso a fé de cristão fervoroso e até mesmo a boa sorte do administrador, que fizeram dele um político vencedor.

A administração não começou bem, com a folha de pagamento em atraso, débitos vencidos e vincendos herdados, desacertos iniciais e o desmantelamento da máquina limitando os seus passos. Para complicar, o seu principal timoneiro, o prefeito, foi submetido a três cirurgias de rins. Um certo desânimo e uma pitada de decepção começavam a tomar corpo, não faltando quem opinasse acreditar ser o mandatário eficiente somente na gestão da Cooperativa Agropecuária de Paracatu. Mas, restabelecido, Vasco Praça Filho, 37 anos, zootecnista formado em Rio Verde-GO, o mais velho de uma família de três filhos, admirador confesso do estilo político do presidente do PMDB local, Emiliano Botelho, retomou as rédeas da Prefeitura e implementou mudança de rumos. Aí, operou-se a metamorfose.

A transformação que, segundo pesquisas informais, colocou a administração nos eixos e no gosto do povo, contou com dois pilares básicos: a eficiência administrativa, que disse não ao desperdício, à malversação e à rédea frouxa e disse sim ao respeito ao dinheiro do povo; e o carinho no trato à sociedade e ao cidadão. Em resumo, Vasquinho parece ter buscado inspiração na máxima de Che Guevara, endurecendo na gestão e no controle da nem sempre respeitada coisa pública, mas sem perder a ternura no relacionamento com as pessoas e a sociedade. Tem sido sempre assim. Se alguém procura o prefeito para um pedido, uma crítica ou uma sugestão qualquer, ele pára, ouve, dá atenção e, quando possível, atende. Quando não o faz em razão da necessária austeridade, explica o motivo. Invariavelmente, o interlocutor fica satisfeito.

"Vasquinho, com humildade e simplicidade, uniu a cidade e os partidos. Sou muito

A esposa Cristina e os filhos Henrique e Natália.

amiga de Arquimedes Borges e Almir Paraca, mas nunca fui tão bem tratada quanto por ele", diz, encantada, a comerciante Sônia Barbosa Ferreira, dona da Nazaré Presentes, depois de uma reunião na Câmara dos Dirigentes Lojistas-CDL. Quando do recente acidente de um filho do vereador oposicionista Wilson Martins, o próprio prefeito foi ao hospital, deu a assistência possível e amparou, ele próprio, a mãe do jovem, dona Fátima. Desarmou espíritos. Durante a posse da executiva do Diretório Municipal do PMDB, o prefeito, num ato falho, omitiu o nome dos vereadores José Maria Andrade Porto e Wilson Carvalho (Dente de Lobo) na sua saudação às autoridades presentes, o que irritou o segundo. O chefe do Executivo, depois, tomou a iniciativa de procurar Dente de Lobo, um ex-andarilho paupérrimo e semi-analfabeto que já foi tratado até como mendigo pelo apre-

Vasquinho e os pais Ignez e Vasco

Vasquinho quando criança e na adolescência

Casa DuduRocha
Fundada em 1900
3671-1348 / 3671-1206
Um nome na marca do tempo
Av. Olegário Maciel, 627
Centro - Paracatu-MG

MC seguros
Corretora e Administradora
Sua Segurança, Nosso Compromisso
Seguros de Automóveis - Residenciais - Empresariais - Vida
Financiamento de Automóveis
Financiamento para Funcionário Público
FONE (38) 3671-4606
Rua Prof. Santiago Dantas, 82 - Centro - Paracatu - MG

Fundo APMDMG/NGP/ARMDL/Cód. 1031/Acervo Arquivo Público de Paracatu

Sonia Barbosa

sentador de televisão Ratinho, para pedir desculpas. Deu demonstração de humildade e grandeza.

Essas e muitas outras simpáticas atitudes pessoais de varejo, que se repetem no dia-a-dia, são espontâneas. "Nada disso é surpresa. Desde menino, Vasquinho foi humilde, caridoso, carinhoso, dócil e muito educado", derretem-se a mãe, Ignez Botelho Praça, e a tia, Helda Carneiro Praça, lembrando também que ele é excelente marido e pai dos dois filhos. Sutilmente e na medida exata evidenciadas por um competente Departamento de Comunicação Social, inexplicavelmente desaparelhado e jogado numa saleta de um prédio ao lado da Prefeitura, essas qualidades e essa postura no varejo, talvez mais do que os seus feitos, ajudam a construir a imagem positiva da administração no atacado. E, mais importante ainda, redundam na paz política que Paracatu experimenta na atualidade.

Porque procura ouvir e fazer um governo que é a cara da cidade e do seu povo (ele prioriza isso e o desfile de aniversário de Paracatu foi o clímax no primeiro ano, agradou em cheio), o governante vai somando adesões. Na Câmara, onde 50% dos vereadores eram de oposição, a sua maioria já é de sete dos dez membros. Novos partidos passam a integrar a sua base de sustentação. Variadas instituições da sociedade civil firmam parcerias com o município facilmente. Empresas e pessoas se oferecem para cuidar de jardins, ajudar em tarefas variadas. Em nome da harmonia, ele não faz mais referência negativa à administração do seu antecessor, Arquimedes Borges. Como conseqüência dessa postura conciliatória em diversas frentes, a sociedade comparece e apóia a administração quando convocada. Foi o que aconteceu quando da visita do governador Aécio Neves que, segundo as suas palavras, teve aqui a recepção popular mais calorosa verificada em Minas Gerais. Coincidentemente ou não, Neves vem atendendo aos pedidos da cidade, tendo autorizado recentemente o asfaltamento de parte da rodovia que liga Paracatu ao Projeto Entre Ribeiros.

Florival Ferreira entrevista Vasquinho

A harmonia foi construída num momento em que a administração apresentava desempenho relativamente bom (veja suas realizações no quadro em anexo), mas não passava disso. O ex-prefeito Ar-quimedes Borges, por exemplo, no seu primeiro ano, foi muito mais arrojado. É mais que razoável esperar que ela cresça agora, quando os seus grandes feitos começam a ser implantados (confira no box). A incentivá-la, uma mão permanentemente estendida em simpático e por vezes irresistível gesto de conciliação. A sustentá-la, uma sincera e espontânea humildade.

Mais de dois mil anos atrás, o humilde e doce filho de um carpinteiro, que faz aniversário de nascimento no dia 25 deste mês, ensinava e profetizava: "Bem-aventurados os humildes de espírito, porque deles é o reino dos céus. (...) Bem-aventurados os mansos, porque herdarão a terra". Cumpriu-se.

Principais obras e ações realizadas em 2005

- Renovação da frota. Foram investidos R$ 1,4 milhão (recursos da Prefeitura) para aquisição de 10 caminhões (oito para manutenção de estradas rurais e dois para coleta de lixo urbano e mais R$ 135 mil na compra de dois novos tratores.
- Mais de R$ 2,5 milhões em remédios para o Hospital Municipal e postos de saúde, reforma do bloco cirúrgico e outras melhorias no Hospital público.
- Construção de escola municipal na região do Entre-Ribeiros (em andamento).
- Realização do desfile cívico e militar para comemorar os 207 anos de Paracatu.
- Construção da ponte que liga os bairros Vila Mariana e o Paracatuzinho (em andamento, investimento de R$ 486 mil).
- Incentivo de instalação de novas empresas para o Município, como a Coodetec, um dos maiores produtores e beneficiadores de sementes de milho.
- Melhorias na sinalização da BR 040 e no trevo da MG 188.
- Início das obras de asfaltamento de ruas de cinco bairros e dos povoados São Sebastião e Lagoa de Santo Antônio (onde já existem redes de águas pluviais).
- Início das obras de construção de rede pluvial nos bairros Bom Pastor e Prado.
- Pagamento de direitos vencidos dos servidores municipais e adiantamento do 13º salário.
- Saneamento das dívidas herdadas e pagamento de seus fornecedores em dia.
- Início do projeto de jardinagem da Avenida Olegário Maciel e BR 040.
- Contratação de uma empresa especializada em trânsito para sugerir melhorias.
- Asfaltamento de 13 km da rodovia que liga Paracatu a Brazilândia, no projeto Entre-Ribeiros (recursos estaduais e contrapartida municipal).
- Implantação da Coleta Seletiva.

Para o próximo ano, a Administração Municipal pretende:

- Restaurar o prédio da Casa de Cultura;
- Construir 100 casas populares
- Investir no turismo como fonte de emprego e renda.
- Instalar o Centro de Hemodiálise
- Instalar o Centro de Saúde da Mulher e o Centro de Saúde da Criança
- Prosseguir com a compra de remédios para que não faltem no atendimento público.

"Desejo terminar o meu governo com Paracatu 100% asfaltada e iluminada", planeja Vasquinho.

Fundo APMDMG/NGP/ARMDJ/Cód. 1031/Acervo Arquivo Público de Paracatu

Opção Informática APRESENTA: MBA Gestão Integrada

O auxiliar que você desejava para aperfeiçoar o processo de gestão de sua empresa:

Retaguarda

- Grade de cor e tamanho.
- Assistente para ajudar a calcular o preço de venda dos produtos.
- Cadastro de clientes.
- Cadastro de fornecedores.
- Controle de estoque.
- Compras.
- Orçamento de produtos e serviços.
- Pedido de venda.
- Venda rápida (balcão).
- Comissão de vendedores.
- Contas a pagar e receber.
- Controle de caixa e bancos.
- Centro de custos e plano de contas.
- Indexador de preços.
- Posição financeira do cliente.
- Cálculo de juros simples ou compostos.
- Recebimento/pagamento parcial de parcelas no contas a receber e a pagar.
- Composição de kits com os produtos do estoque.
- Emissão de nota fiscal de produto e serviço configurada pelo usuário.
- Dezenas de relatórios prontos.
- Impressão de cheques, duplicatas, bloquetos, carnês, etc.
- Impressão de etiquetas de todos os modelos.
- Senhas por usuário.
- Gera disco de ICMS.
- Configuração da interface do programa pelo usuário (cor, brilho e temas). Multi-usuário (rede).

Frente de Caixa

- Atende à legislação vigente.
- Emissão de cupom fiscal (ECF).
- Suporta várias impressoras fiscais.
- Configura automaticamente a impressora fiscal no sistema.
- Proteção contra queda de energia.
- TEF.
- Gaveta de dinheiro.
- Uso simultâneo do leitor de barras e teclado.
- Balança via serial ou código de barras.
- Apresentação da foto do produto.
- Código de barras.
- Grade de quantidade.
- Consulta de preços na venda.
- Consulta de cliente e limite de crédito.
- CNPJ/CNPF do consumidor no cupom.
- Conversão do valor (moedas).
- Acréscimo ou desconto por item vendido ou no total da venda.
- Espécie de recebimento (dinheiro, cartão, cheque, etc.).
- Sangria ou suprimento.
- Leitura X e Redução Z.
- Recebimento de contas.
- Desconto automático com controle de empresas conveniadas.
- Permite vender parcelado com impressão das condições de pagamento no cupom.
- Cancelamento por item ou por cupom.
- Controle e impressão de cheques e carnês.
- Controle de permissões para operadores de caixa.

Ordem de Serviço

- Controle de objetos.
- Controle de peças.
- Controle de serviços prestados.
- Registro de chamados técnicos com emissão de odem de serviço.
- Controle da situação da ordem de serviço.

- Totalmente desenvolvido em ambiente Windows.
- Homologado pelo Estado.
- Atuando há 15 anos no mercado.

MBA Gestão Integrada

Não perca tempo!

Procure um de nossos consultores.

Caros clientes e colaboradores,

Que nesta data a luz que brilha no céu reflita também em seu lar, trazendo harmonia e felicidade por todo ano que se inicia.

São os votos da família

Opção Informática

Opção Informática

38 3672-1616

Fundo APM/MG/ANGP/ARMDL/Cód. 1031/Acervo Arquivo Público de Paracatu

Adeus 2005!

Época de festas, comemorações e muitos abraços. Portanto, a roupa deve combinar com este clima festivo. Se você quiser seguir as tendências, o verão pede cores neutras, naturais e tons de terra. Se você vai participar de uma festa mais despojada opte por calça jeans sequinha, bermuda e salto alto. Se a comemoração pedir algo mais formal, os vestidos em tecidos leves com a cintura mais alta marcada. Confira as nossas dicas:

Neste Natal e sempre...
Felicidades, Paz e Harmonia.
São os votos que ardentemente fazemos no transcorrer de um alegre Natal, e no limiar de um Ano Novo repleto de esperanças...
Boas Festas!

NOVA
STAMPA
Moda e Qualidade para você
Fone 3671-4611
Rua Joaquim Adjuto Botelho, 65 - Paracatu - MG

Acervo Público de Paracatu

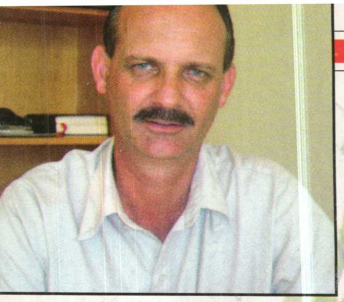

Milho: um passado glorioso, um futuro promissor

Por Ângelo Marincek

Os grãos deste inigualável cereal, que chega às nossas mesas todos os dias nas mais diferentes formas e sabores, tem um passado glorioso e já, há milhares de anos, fazia parte da alimentação das civilizações indígenas.

Originário de Cuba na América Central existem relatos de grãos de pólen de milho encontrados em escavações há 7.000 anos a.C. As primeiras evidências de cultivo em outros continentes datam de 1492, quando Colombo teria levado grãos de milho para a Espanha, ao regressar da sua primeira viagem das Américas.

Atualmente o milho é cultivado nas mais diversas latitudes, estando presente desde a Rússia, no hemisfério norte, até a Argentina, no hemisfério sul, e em altitudes abaixo do nível do mar, como ocorre na região do Mar Cáspio, até 2.500 metros na região dos Andes.

A cultura do milho era de tamanha importância para as civilizações indígenas, que algumas delas tinham esta planta como referência para definir o formato de suas cidades, as quais eram construídas seguindo o formato de uma planta de milho, tendo as raízes como se estivesse dentro do rio de onde partiam as habitações laterais, formando o colmo. A maior aglomeração de moradias representavam a espiga e a parte superior da planta. Nestas cidades, na região correspondente à parte central da espiga, moravam os dirigentes da tribo, bem como as pessoas mais importantes da sociedade, isto porque faziam uma correlação com as sementes e os grãos maiores e mais sadios do centro da espiga de milho. Na região da cidade correspondente à base e a ponta da espiga, moravam as pessoas menos influentes da tribo, fazendo também uma analogia as sementes da espigas que por serem redondas e normalmente menos sadia, eram tidas como de menor valor.

Como estas civilizações normalmente habitavam regiões montanhosas, a produção deste cereal nem sempre era suficiente para a alimentação da tribo, até que fosse possível uma nova colheita, e nestas condições, apenas os moradores mais importantes da tribo, bem como os trabalhadores que executavam serviços da maior esforço físico, tinham o privilégio de serem alimentados freqüentemente por derivados do milho.

No Brasil, existem relatos de cultivo de milho branco por populações indígenas que datam de 1.500 anos.Atualmente, somos o terceiro produtor mundial deste cereal, sendo o estado do Paraná o maior produtor nacional.

Após breve histórico sobre a cultura do milho, cabe ressaltar a potente máquina fotossintética desta planta capaz de, em pouco mais de cem dias, converter uma semente de menos de meia grama em uma ou mais espigas, apresentando em torno de mil sementes e peso médio de grãos de duzentos e cinqüenta gramas cada, isto somente é possível, devido à eficiência da planta de milho na utilização dos recursos naturais, tais como: água, luz e temperatura, bem como um eficiente sistema radicular capaz de fornecer água e nutrientes para manter esta máquina a pleno vapor.

A produtividade média da cultura do milho no Brasil é relativamente baixa, no entanto, em regiões onde se adota alta tecnologia de cultivo, a produtividade chega facilmente a nove toneladas por hectare e faz do milho uma opção rentável de cultivo para os agricultores brasileiros. É por conta desta expressiva capacidade produtiva que o milho, destaca-se como um dos principais componentes das recentes safras recordes da agricultura brasileira, setor que aos poucos vem conquistando destaque no cenário nacional, permitindo constantes e significativos "superávits" da balança comercial, contribuindo assim para a retomada do crescimento da economia brasileira.

** Engenheiro Agrônomo*

cultivar
Defensivos Agrícolas, Sementes e Adubos.
Colhendo confiança.
Goiás
Mato Grosso
Minas Gerais
Distrito Federal
www.cultivarnet.com.br
Que o espírito do Natal permaneça entre nós durante todo o Ano Novo!

Acervo Público do Paraná

SOMA – COLÉGIO DO FUTURO NO PRESENTE

Formandos do Ensino Médio 2005

Uma instituição que pretende enfrentar os desafios de uma sociedade cada vez mais competitiva e em permanente transformação precisa de um novo olhar. O Colégio Soma é uma escola cuja proposta pedagógica ancora-se nas mais avançadas tecnologias de ensino, onde o aluno aprende de forma interativa e universal. Nosso objetivo é formar cidadãos responsáveis que tenham competências sociais, intelectuais e culturais, além do conhecimento adequado para um mundo moderno, ágil e democrático.

No Colégio Soma, o educador tem o papel principal de mentor, mediador e orientador, ouvindo, incentivando e buscando novas formas de ensinar e aprender. Os alunos recebem atenção individualizada dos educadores para desenvolver suas pesquisas e projetos. São incentivados a se aprofundar nos temas que mais interessam e compartilhar seus resultados com os outros colegas. Assumindo o compromisso de educar para o exercício pleno da cidadania criamos condições para que os estudantes construam independência intelectual, desenvolvam autonomia para a busca de conhecimento e sintam-se seguros para definirem suas escolhas profissionais.

Crianças de diversas culturas, idades e origens experimentam o conhecimento, organizam o cotidiano e planejam o seu aprendizado. Por isso, a educação oferecida pelo Colégio Soma vai muito além das salas de aula. Acompanhando, instruindo e participando de cada momento da vida de nossos alunos, formamos pessoas empreendedoras, felizes e bem integradas à sociedade. E, para que isso aconteça, nossos professores estão sempre em treinamento, participando de cursos, fóruns, seminários e congressos.

As relações entre pais e filhos são, muitas vezes, um grande desafio diante das mudanças e controvérsias vivenciadas pela sociedade atual. Pensando sobre essa questão, o Colégio Soma oferece aos pais a oportunidade de participar de **Congressos de Pais** promovidos pela Rede Pitágoras, apresentando palestras de renomados educadores, especialistas e autoridades que tratam de assuntos que muito colaboram na arte de educar os filhos. E, nessa parceria família & escola, acreditamos que a educação, em especial, tange a Ética, permeia o intelecto, cultiva as emoções, e mais do que nunca, é suporte decisivo para o encontro da paz, da liberdade e da justiça social.

Delma Dalva Silva Santos
Coordenadora da "Conexão Pitágoras"

Existem momentos únicos em nossa vida.
O Colégio certo pode torná-los inesquecíveis.

Colégio Soma
Educação Infantil
Ensino Fundamental e Médio
Qualidade de Ensino em 1º lugar!
(3671.5827)

O que você precisa saber em Ortopedia

Contusão x Luxação x Fratura

CONTUSÃO:
É um trauma , onde pode ocossionar lesões nas estruturas do corpo (músculo, vasos, nervos, ossos,etc.), de maior ou menor gravidade dependendo da intensidade do trauma.

LUXAÇÃO:
É uma lesão completa uma articulação,levando à perda total da superfície de contato desta articulação ou seja é o deslocamento ou " separação" entre dois ossos.Pode ser mais grave, que a fratura.

FRATURA:
É a perda da solução de continuidade do tecido ósseo, ou seja é a "quebra do osso".

Dr. Rogério Ferreira
Membro Titular da Sociedade Brasileira de Ortopedia e Traumatologia.
Polínica e Hospital São Lucas de Paracatu
Tel: (38) 36721691 - 36715432
E-mail: ferreira-rg@ bol.com.br

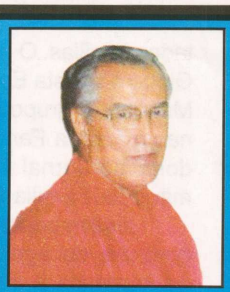

Dr. José Quintino Barros

O que e como escrever a seu respeito? Quantas qualidades e adjetivos! Passaríamos horas e páginas discorrendo sobre sua pessoa. Os seus defeitos tornavam-se infinitamente pequenos se comparados às suas qualidades e virtudes.

Era um homem simples, generoso, caridoso, alegre, leal, digno e sensato.

Exerceu sua profissão, a Medicina, com todo amor, carinho e dignidade possíveis. Era um trabalhador incansável, dedicado, honesto.

Em família foi um esposo companheiro, carinhoso, fiel e prestativo. Um pai maravilhoso, muito paciente e equilibrado. Filho amoroso e ótimo irmão.

Se ele nos deixou cedo? Não sabemos... a sabedoria do Pai Celeste é infinita, seus designos inquestionáveis. Consola-nos saber: "Mas as almas dos justos estão nas mãos de Deus, e não os tocará o tormento da morte" Sb.3-1

Restou-nos uma certeza: ele foi um lutador, um vencedor, um homem feliz. Realizou seus sonhos, cumpriu sua missão. Enfim, foi um grande homem.

A família enlutada agradece o apoio, carinho e orações recebidas neste momento de pesar. A todos, muito obrigada e as bênçãos de Deus.

Fundo APMDMG/NGP/ARMDJ/Cód. 1031/Acervo Arquivo Público de Paracatu

Família Marinho, Família Civita, Família Frias... Coronéis de agora

Por Flávio de Sá - Publicitário

O coronelismo foi um sistema de poder político que vigorou durante a República Velha (1889-1930). Foi caracterizado pelo enorme poder concentrado em mãos de um poderoso local e sua família, mantenedores de grande fortuna, donos de latifúndio, fazendas ou engenhos. O núcleo familiar e oligárquico era vital ao coronelismo, pois, uma vez morto o coronel-mor, sempre havia um filho ou filha pronta a herdar o arsenal intimidador de multidões, corações e mentes. Os coronéis tinham uma outra característica determinante, que era a capacidade de transformar tudo em negócio e moeda-de-troca, a ponto de casarem filhos para unir propriedades e otimizar forças.

O Coronelismo criou raízes tão profundas na cena política nacional, que, apenas recentemente, com a redemocratização do Brasil e a introdução do marketing político é que se pôde sobrepor uma atuação política e eleitoral de maior autonomia, libertando o Brasil do famoso"voto-de-cabresto", tão a gosto do período coronelista. O voto-de-cabresto era um ritual político-eleitoral que chegava ao absurdo de o coronel acompanhar o eleitor até a boca da urna para certificar o seu voto. Assim, as eleições eram manipuladas e os seus resultados conduzidos de forma a premiar os coronéis e seus candidatos com a vitória nas urnas.

Hoje, após a queda do regime militar e a abertura política no Brasil, quatro eleições diretas já foram realizadas para a escolha do presidente da república. A opinião de muitos é que estes avanços comprovam o sepultamento da coação política no Brasil. Talvez haja aí uma rasa interpretação ou alguma pressa em encerrar assunto tão traumático ao nosso sempre frágil processo eleitoral. De fato, a figura do coronel, dono de engenho, senhor de terras, rico fazendeiro, não está mais presente, ameaçando e manipulando eleitores. No entanto, o seu espírito controlador e indutor dos destinos políticos e eleitorais permanece a vagar pelos quatros cantos do Brasil, invocado pelas antenas de rádios e tvs, grafados nas prensas de revistas e jornais.

O coronelismo deixou claro o quanto a concentração de poder em grupos familiar era a garantia de prosperidade e privilégios, sobretudo no ambiente político, o que foi sabiamente percebido pelos coronéis como o coração de todos os outros poderes. Efetivamente, os coronéis de agora não estão a cavalo, munidos de revólveres na cintura e nem rodeados de um exército de jagunços. Atualmente existe uma forma mais dissimulada de conduzir os processos eleitorais, de encabrestar a mente do povo de modo a obter resultados desejados da indústria política. Este meio chama-se imprensa, que no caso da brasileira é indisfarçavelmente coronelista.

A comunicação, a mídia e imprensa brasileira estão loteadas e organizadas como se fossem latifúndios, a exemplo da herança coronelista. São grandes grupos comandando e pautando todo o noticiário do país de ponta a ponta. São grandes grupos de comunicação nas mãos de poucas e abastadas famílias. O grupo Globo, dono da Rede Globo e revista Época, nas mãos da Família Marinho. O grupo Abril, dono da revista Veja, nas mãos da Família Civita. O grupo Folha, dono do Jornal Folha de São Paulo, nas mãos da Família Frias.

> "O cabresto de hoje pode ser tanto os editoriais do Jornal Nacional, quanto as capas de Veja ou manchetes da Folha de São Paulo."

Assim como os coronéis de ontem, os coronéis de agora, revestidos de homens de imprensa e comunicação, não demonstram nenhum outro interesse além de controlar e induzir a massa composta de leitores, telespectadores e ouvintes. E a intenção por trás desta indústria de manipulação chamada mídia é sempre a mesma, ou seja, aumentar o faturamento da empresa. Podemos agora concluir que os coronéis da mídia transformaram a comunicação, o acesso à informação e aqueles que produzem as notícias, os jornalistas, em um mero balcão de negócios, práticas verossímeis aos coronéis de ontem, que tudo convertiam em negócio e moeda de troca. Nenhuma notícia vai ao ar em consonância com o fato ou com a realidade, mas sim de acordo à expectativa de algum rico patrocinador ou de algum grupo político afeito ao estilo coronelista de ser. Exemplo: quando você vir alguma notícia sobre alguma doença ou remédio, saiba que a forma como está sendo passada a informação pode não ser a verdadeira, mas a que está sendo paga por algum grande laboratório.

Os coronéis de agora são as famílias que detêm o poder da comunicação concentrado em suas mãos, e com isso conduzem a opinião pública para onde quer que aponte os seus infinitos interesses. O cabresto de hoje pode ser tanto os editoriais do Jornal Nacional, quanto as capas de Veja ou manchetes da Folha de São Paulo. A verdade é que agem impunemente, sempre se escondendo sob a famigerada alegação de "cerceamento da liberdade de expressão". São coronéis mais finos, porém, não menos nocivos ao povo e à fictícia democracia brasileira, que só considera o direito do analfabeto poder votar.

Em minha opinião, as mídias deveriam ser comandadas não por grupos familiares, mas pelas Associações dos profissionais de imprensa e comunicação, que são os jornalistas, publicitários e relações públicas,sobretudo aqueles que não jogaram no lixo a ética e a paixão pelo ofício e se sabem responsáveis pela tradução de fatos e acontecimentos de toda ordem que acabam por formar o nosso jeito de ser, pensar, viver e votar.

Em tempo: A cassação do Deputado José Dirceu- sem provas e sem respeito à constituição- oficializa o início da ditadura do PSDB E PFL no Brasil, caso contrário, Eduardo Azeredo e alguns outros tucanos também teriam sentido o peso da guilhotina.

Fundo APMMG/AGP/ARMMG/Cód. 103/Acervo Arquivo Público de Paracatu

Crediparnor: a força dos comerciantes do Noroeste

Atuando em três cidades do Noroeste de Minas, a Crediparnor consolida o seu trabalho na região e continua a buscar melhorias e facilidades para seus clientes para aperfeiçoar ainda mais os seus serviços.

Os diretores Adilson, Jonas Gomes, Darcy Neiva, José Humberto, Josino Neiva e Humberto Neiva discutem melhorias.

Diz o ditado: "a união faz a força". Seguindo esta linha de pensamento, diversos segmentos produtivos que estão aplicando o cooperativismo, como o da agropecuária. Os comerciantes também fizeram o mesmo. Através da cooperação entre os associados, os comerciantes têm conseguido obter bons resultados.

O cooperativismo de crédito vem crescendo a cada ano e proporcionado aos profissionais liberais (advogados, médicos, engenheiros, entre outros) e também aos comerciantes de todo o Brasil a oportunidade de desenvolverem seus negócios com segurança e facilidade.

É o que vem acontecendo em Paracatu, Arinos e Unaí onde os empresários podem contar com agências da Crediparnor. Segundo o presidente da entidade, Darcy da Silva Neiva Filho, a Crediparnor tem buscado, a cada ano, melhorar os seus serviços. "Prova disso é que foi implantado o sistema de informática SISBR que proporciona maior agilidade e integração das movimentações das contas correntes, em qualquer lugar do país, através do Banco 24 horas", afirma.

Para os diretores da Cooperativa, Jonas Gomes, Josino Neiva e José Humberto acreditam que oferecer aos associados uma instituição financeira personalizada auxilia muito os comerciantes já que disponibiliza vantagens que bancos comerciais não podem oferecer como facilidade na liberação do crédito e taxas de serviços e encargos financeiros mais baixos do mercado.

Por todos estes serviços e a busca constante por melhorias no atendimento às necessidades de seus clientes, a Crediparnor se firmou como uma das cooperativas de crédito de comerciantes que mais crescem no Estado.

Origem do cooperativismo de crédito

As primeiras cooperativas de que se tem notícia surgiram na França e na Inglaterra, entre 1820 e 1840. No início, além de suas funções econômicas, a cooperativa desempenhava o papel de sociedade beneficente, de sindicato e até de universidade popular. Foi a partir do fim do século XIX que o movimento cooperativista envolveu novos setores, como agricultura, comércio varejista, pesca, construção e habitação. No Brasil, o cooperativismo surgiu no começo do século XX, com ações, principalmente, em São Paulo e no Rio Grande do Sul.

Foi em 1902, na pequena localidade de Linha Imperial, município de Nova Petrópolis, Rio Grande do Sul, que surgiu a primeira cooperativa de crédito da América Latina, criada pelo padre suíço Theodor Amstadt.

Fonte: Sebrae

Fundo APM/MG/AGP/ARM01/Cód. 1031/Acervo Arquivo Público de Paracatu

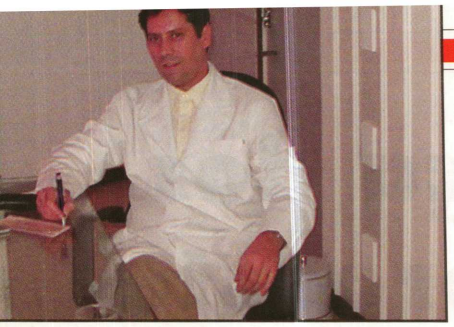

Prótese Mamária para aumento de Mamas

Por Rogério Noronha, Cirurgião Plástico

No início de minha carreira como cirurgião plástico, o volume médio das próteses mamárias que inseríamos era em torno de 100 - 120 mililitros. Hoje, a média fica próxima a 215 - 255 mililitros. Entre lá e cá, o "conceito" de mamas bonitas parece mais próximo de mamas maiores. Entretanto, acredito que os pacientes devem ter ciência dos pontos positivos e negativos atrelados ao volume mamário.

Com a globalização da mídia, é comum pacientes referirem-se a celebridades americanas ou européias; é conveniente lembrarmos que vivemos em um país tropical, de realidade diferente e que mamas de volume moderado são, digamos, mais confortáveis.

Primeiramente, é bom ressaltar que exceto os volumes extremos (muito pequenas ou muito grandes), as mamas podem ser bonitas quer pequenas, quer médias, quer grandes. Para o cirurgião plástico, outras características são mais importantes: proporcionalidade com a estrutura corpórea, simetria (as mamas devem ser semelhantes; as mulheres tem em média até 15% de diferença entre um lado e outro), forma (devem ter formato de "meia taça"), projeção (devem ser "pontudas"), firmeza (devem ter pouco excesso de pele), altura (não devem ter "queda"), etc. Assim, os pacientes não devem seguir "modismos", pois estes vão e voltam. As mamas da Mona Lisa certamente seriam consideradas grandes hoje, mas na Renascença eram o padrão de beleza vigente.

Vale lembrar também que é muito mais prudente aumentos de volume não exagerados, visto que posteriormente é possível realizar novos aumentos. Isto é interessante, já que em um período de 5 a 10 anos as proteses devem ser revistas (não necessariamente trocadas mas examinadas;caso o paciente deseje novo aumento, trocam-se as próteses).

Orientamos todas as nossas pacientes quanto à maior facilidade de "manutenção" de mamas menores: "balançam" menos, caem menos, é amis fácil escolher o vestuário, etc. Cerca de 6 meses após a cirurgia de aumento ocorre o que chamamos de "síndrome do 6o mês": após este período com as mamas maiores, a paciente já habituou-se a conviver com os benefícios e inconvenientes de mamas maiores e aí ela acha que o volume está adequado: por este motivo, em nossa experiência, na dúvida entre volumes, optar pelo menor.

As próteses estão indicadas em várias situações: hipomastia (mamas exageradamente pequenas), amastia (mamas congenitamente ausentes), reconstrução mamária (após retirada da mama para tratamento do câncer de mama), ptose (queda) ou para simplesmente aumentar o volume de mamas normais.

As próteses podem ser colocadas abaixo da glândula mamária e acima do músculo peitoral (posição retroglandular) ou abaixo do músculo (posição retromuscular).

A posição retromuscular é a de nossa preferência, por facilitar exames de imagem futuros e por apresentar menor incidência de contratura capsular. Entretanto, nem todas pacientes podem ter a prótese inserida nesta posição, o que é determinado pelo especialista durante a consulta médica. Independentemente da posição, é importante que todas as funções da mama sejam preservadas - lactífera, tátil, térmica e erógena. Em qualquer dos posicionamentos, a prótese não deve ser visível nem palpável, para dar a naturalidade do resultado. O objetivo do cirurgião plástico é alcançar: naturalidade, proporcionalidade, beleza e harmonia, em um procedimento realizado dentro de todas normas de segurança.

> "A evolução técnica da qualidade das próteses na última década foi impressionate e hoje dispomos de vários fabricantes de excelente qualidade"

A evolução técnica da qualidade das próteses na última década foi impressionate e hoje dispomos de vários fabricantes de excelente qualidade, cujos produtos tem baixo índice de complicações. Aqui vale a *regra: inclusão de prótese, de qualquer localização*, exige produto de altíssima qualidade. Em termos práticos, bons cirurgiões utilizam apenas próteses de 1a linha, atingindo índices de contratura capsular mínimos. A contratura é a formação de uma cápsula dura ao redor da prótese, limitando sua movimentação natural e por vezes exigindo novo procedimento.

A decisão sobre o tipo, volume, forma e perfil da prótese são estabelecidos após o exame e alguns testes e leva em consideração ítens como: possibilidade técnica, problemas a corrigir e desejo do paciente.

As incisões (locais onde ficarão as cicatrizes) podem ser: areolar, submamária, axilar ou umbilical. Esta última ainda é muito rara no Brasil, pois exige a cirurgia videoendoscópica e utilização de prótese valvulada (que é preenchida durante o procedimento). A via de nossa eleição é a areolar, que ocupa 1/3 do diâmetro da aréola e apresenta melhor efeito cosmético. Logicamente, o cirurgião decide pela incisão caso a caso, aquela possível tecnicamente e que resulte no melhor efeito estético. O tamanho da incisão é o menor possível que permita a inclusão da prótese. Em qualquer das opções, deve ser o mais camuflada possível.

Do ponto de vista técnico, a mamoplastia de aumento é um procedimento de curta duração (1 hora e 30 minutos de cirurgia), com alta até 24 horas após o procedimento, com pós-operatório confortável e com altíssimo índice de satisfação da paciente. É claro que este resultado depende da conjunção dos fatores: bom cirurgião plástico, bom hospital, boa equipe, boa prótese, bom paciente (no sentido de adequadamente preparado).

Se você tem dúvidas sobre cirurgia plástica, cuidados com a pele e rejuvenescimento, escreva para infoco@ada.com.br ou pelo 3672-5353 e, na próxima edição, Dr. Rogério Noronha responderá a sua pergunta.

Fundo APM/MG/NGP/ARMO/Cód. 103/Acervo Arquivo Público de Paracatu

Por Kadá

Benedito (em destaque) e os irmãos Salvador e Zezé

Personalidade Esportiva

Nome: Benedito Costa
Apelido: "Bené Rapacuia"
Natural: Paracatu
Esposa: Elda C. Vasconcelos Costa
Filhas: Gislane, Luciane, Leise Rosele

Bené Rapacuia, como era carinhosamente chamado por todos os desportistas na década de 50, atuou como centroavante nas equipes do Amoreiras Esporte Clube e na Liga Católica Esporte Clube , onde nunca ficou sem marcar gol em uma partida em que disputou. O titulo mais importante de sua carreira foi o de tetra campeão pela Liga Católica Esporte Clube. Além de ser um grande artilheiro, Bené Rapacuia foi o autor do primeiro gol marcada no estádio Paulo Brochado, no jogo disputado entre o Santana Esporte Clube e o Maracanã Esporte Clube, da cidade de Coromandel. Neste jogo, o Santana saiu vencedor pelo placar de 3x2. A Revista In Foco, juntamente com a família de Bené, faz esta justa homenagem a ele, não só para o grande craque do passado, mas também por ser um grande homem de nossa sociedade.

Geração Saúde

Esta é a galera Geração Saúde com idade média entre 40 a 60 anos. Elas esbanjam saúde praticando hidroginástica toda semana no Jóquei Clube sob o comando da professora Ivone André. Este exemplo de vida ao se preocupar em cuidar do corpo e da mente através do esporte deve ser seguido pelos jovens de nossa cidade, afinal, saúde é o que interessa o resto não tem pressa.

Malhação pela segurança

A Policia Militar de Paracatu, pensando na segurança de nossa cidade , todos os meses realiza testes físicos sob o comando do Sargento Soares da 88ª Companhia da Policia Militar. Os testes são os seguintes: corrida de 2.400 metros; teste de velocidade de 200 metros e exercícios abdominais e em barra fixa. Os policiais ainda fazem treinamentos de tiros, defesa pessoal e abordagem. Todos estes treinamentos são muito importantes, pois cuidam da parte física dos policiais, preparando-os para melhor cuidar da segurança de nossa cidade.

Torcedores em destaque

Estes são os torcedores destaques do futebol de Paracatu, há mais de 30 anos eles vão aos estádios para torcerem e vibrarem para os seus times, não importa que dia e hora e onde tenha um jogo lá estão eles, os irmãos Paulinho e Edivar Tutu são torcedores doentes do Amoreiras E.C já Alvinho morre de amor pelo Santana E.C;

Agropoços é o campeão society

A equipe do Agropoços sagrou-se campeã socyte do campeonato de máster do clube dos 30 ao vencer a forte equipe do Laboratório Santa Lúcia pelo placar de 3x2, os atletas do campeonato com uma idade média de 50 anos, além de exibirem um grande futebol, também mostraram muita saúde e um bom preparo físico de dar inveja á muitos atletas jovens. O Agropoços foi campeão com o futebol de Wander, João, Álvaro, Saulo, Marco Túlio, Luiz, Danilo, Ivan, Zé Lima, e Silvio Lepesquer, já o Laboratório Santa Lucia foi vice-campeão com o futebol de Romero, René, Genilson, Bolada, Moisés, Marcelo, Almir, João Resende, Luis Alberto, Pedrinho, Sandro, Djalma Dayrel.

Fábrica de Gelo
PEDRA D'ÁGUA
GELO
CUBO E BARRA
OBS.: em breve teremos gelo seco e de côco
(38) 3671-2317
ENTREGAMOS A DOMICÍLIO
Rua Salgado Filho, 205, Bela Vista, Paracatu-MG, Cep:38.600-000 - e-mail: gelopedradagua@hotmail.com

Que os sinos de natal sejam de alegres esperança e que o Ano Novo repleto de prosperidade.
BOAS FESTAS!

Uniformes Profissionais e Encomendas em geral
Rua Benjamim Carneiro, 55
(Ao lado da Telemar)
Centro - Paracatu - MG
Feliz Natal!
E que no Ano Novo todos os seus sonhos se realizem!

Feliz 2006!
Boas Festas!
Tudo para realçar ainda mais sua beleza
Ponto da Beleza
Rua Dom Serafim, 465
Arraial D´Angola - Paracatu - MG

Fundo APMDMG/NGP/ARMDI/Cód. 1031/Acervo Arquivo Público de Paracatu

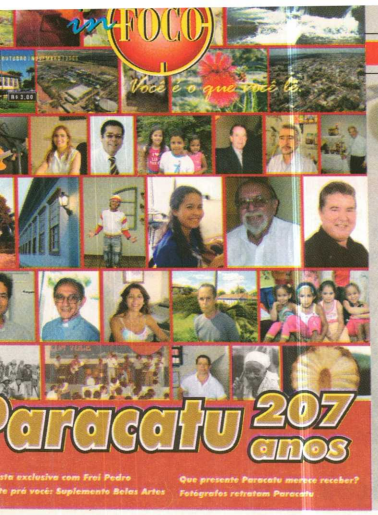

Flores, telas e In Foco especial marcam os 207 anos de Paracatu

A Casa de Cultura ficou ainda mais bonita totalmente decorada por orquídeas e telas dos artistas plásticas da cidade, no dia 14 de outubro,data em que iniciaram as comemorações do aniversário de 207 anos de criação da Vila de Paracatu do Príncipe.

Os artistas participaram da coletiva de pintura em tela "Pra não dizer que não falei das flores". As orquídeas foram expostas pelo Orquidário "Flores no Lago", de Patos de Minas e foi lançada uma edição especial da Revista In Foco em homenagem ao aniversário de Paracatu. A Revista trouxe o suplemento Belas Artes contando um pouco da vida profissional de doze renomados artistas plásticos. Muita gente compareceu ao evento dentre eles, empresários, estudantes, políticos, escritores, professores, funcionários públicos e representantes da imprensa local.

Para a diretora da Casa de Cultura, Maria das Graças Caetano Jales, a noite foi especial para a cidade. "Esta noite marca o início de nossas comemorações e não poderia ser diferente: estamos rodeados de gente com talento e a Revista In Foco veio coroar o talento de nossos artistas. As lindas orquídeas abrilhantaram o nosso evento", disse ela.

A presidente da Câmara de Paracatu, Maria Romualda, parabenizou os organizadores do evento e a editora da Revista In Foco, Nágela Caldas, pela iniciativa. "Com apenas 20 meses de vida, a Revista In Foco ocupa um lugar especial na nossa vida", afirmou.

O prefeito Vasco Praça Filho cumprimentou os artistas plásticos e a editora da In Foco pelo brilho que deram às comemorações do aniversário da cidade e disse que Paracatu merece homenagens de seus filhos.

Os alunos do curso de Música da Casa de Cultura, Thiago e Tamires, acompanhados pelo professor Rubens, apresentaram uma música em homenagem aos promotores do evento e ao público presente.

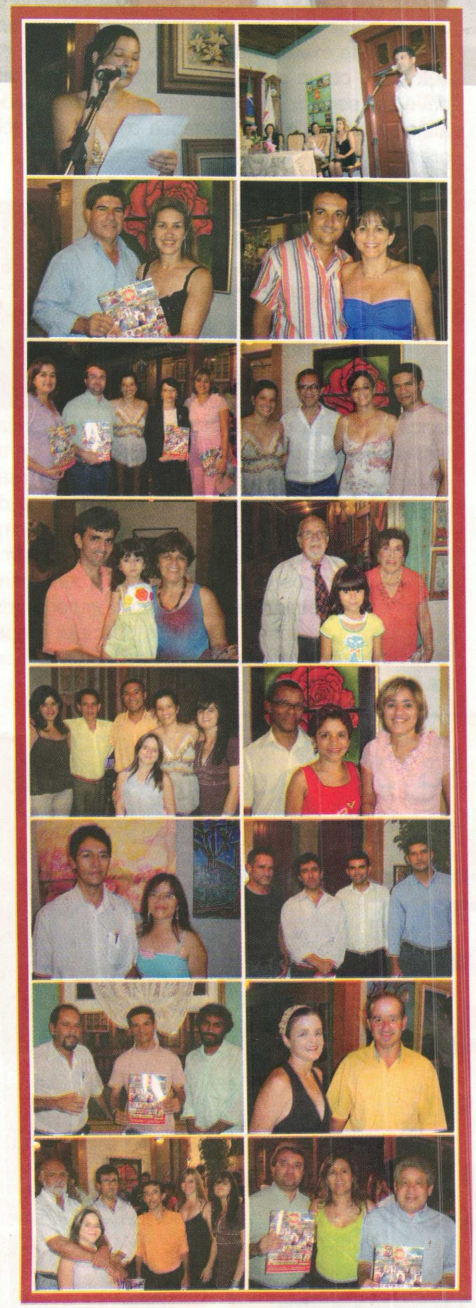

REPERCUSSÃO DO LANÇAMENTO

A edição especial está muito boa, divulgando o trabalho maravilhoso dos nossos artistas. Estou feliz em ver a minha mãe nela. Parabéns! *Nádia Nazar - professora e empresária*

Achei a idéia maravilhosa porque a In Foco está enfatizando o que Paracatu tem de melhor que é a cultura, a arte. Privilegiar os artistas e toda produção cultural da cidade foi uma idéia espetacular e a revista está de parabéns por esta iniciativa. *Willian Ferreira- Diretor da Finom.*

A In Foco traz nas suas edições informações importantes à população e isso é de suma importância. A Revista tem um papel muito importante na sociedade e está um sucesso, linda e muito bem elaborada. *Lívia Deone - fisioterapeuta*

A In Foco está excepcional. Quero parabenizar a Nágela pois é uma revista de alto nível e nós sentimos muito orgulho de ter uma editora nesse nível na cidade. *Maria Lúcia Alves Machado - Caixa Econômica Federal*

Eu sou até suspeita de falar porque o meu marido contribui com a Revista e a Nágela é uma grande amiga, uma pessoa muito especial nas nossas vidas. Podemos ver que toda delicadeza, carinho e carisma que a Nágela tem, ela consegue transpor isso para a revista. Fico sensibilizada e emocionada de ver a seriedade e o compromisso da In Foco em levar ao povo de Paracatu um jornalismo de qualidade. *Ruth Brochado - diretora da E.E. Delano Brochado*

Eu achei a idéia excelente, inclusive a Votorantin é um dos anunciantes e fizemos uma homenagem à Paracatu na Revista. Estamos muito felizes por fazer parte dessa comemoração. *Ana Amélia Drumond - Assessora de Comunicação da Votorantim Metais - Paracatu*

Essa edição ficou belíssima. Desde o seu início a Revista tem mostrado a cidade nas suas várias formas e a gente fica muito feliz como um militante da área cultural. Realmente a equipe da Revista está de parabéns porque de fato é o foto principal desse momento. *Tarzan Leão - escritor*

Parabenizo a equipe pela edição especial. A capa ficou linda também. *Geraldo Evando - fotógrafo*

Achei muito oportuna a edição especial no aniversário de Paracatu. Trata-se de uma Revista abrangente e faço votos que ela permaneça. *Carmen Brochado - escritora*

Acredito que toda publicação que venha reforçar os laços da comunidade paracatuense e levantar os valores da comunidade são sempre bem vindas. A Revista In Foco esta ocupando espaço muito importante na comunicação em Paracatu e nós desejamos sucesso, vida longa e bom trabalho para vocês. *Almir Paraca - diretor da Fundação Banco do Brasil*

O lançamento da edição da In Foco foi uma das grandes atrações da abertura do Aniversario de Paracatu 207 anos de criação da Vila do Paracatu do Prínaipe. Abrimos as comemorações com chave de ouro e eu sabia t que seria uma edição tão importante e tão bem feita com a qualidade que foram lançadas as outras. Estou muito feliz de participar com a Nágela por quem eu tenho um carinho muito especial e com toda equipe da revista. A In Foco veio abrilhantar a abertura das comemorações dos 207 anos e com certeza a Paracatu do Príncipe está feliz com a grandeza desse evento. *Graça Jales - diretora da Casa de Cultura*

É com alegria que a gente vê a editoração da revista crescendo, principalmente esta reunindo tanta arte e artistas na Casa de Cultura, trazendo matérias importantes para a historia da cidade. Esta edição será guardada como documento. *Jueli Cardoso - secretário Municipal de Meio Ambiente*

Fundo APM/MG/ANGP/ARMM/Cód. 1081/Acervo Arquivo Público de Paracatu

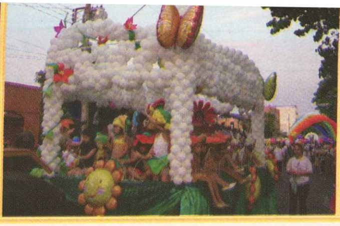

Desfile é o ponto alto das comemorações do aniversário de Paracatu

Crianças, jovens, adultos e grupos da terceira idade participaram do belo e aplaudido desfile cívico militar realizado no dia 20 de outubro, na Avenida Olegário Maciel. O aniversário de 207 anos de Paracatu foi comemorado em grande estilo com as fanfarras das escolas, as crianças celebrando a ecologia e a paz, a lembrança dos antigos uniformes escolares e a história de Paracatu sendo contada por blocos das manifestações populares, a culinária, a agropecuária e seu patrimônio histórico e cultural. Emocionado, o prefeito Vasco Praça Filho discursou falando que a cidade precisa da união de seus líderes para se desenvolver.

Prefeitos da região e os deputados Antônio Andrade, Elmiro Nascimento e Virgílio Guimarães prestigiaram a festa.

Militares do Exército da cidade de Cristalina e alunos de Unaí também fizeram parte do desfile que emocionou os presentes. Confira alguns momentos.

SHOWS - Quatro dias de shows na Avenida Olegário Maciel com axé, pop e sertanejo. A Prefeitura de Paracatu trouxe a dupla Gino e Geno que fez o povo dançar e cantar. Os artistas da casa também tiveram vez. Ao palco subiram Emanuele e Banda, Carol Santana e as duplas Fábio e Flávio, Dênis e Fabrício e, ainda, Júnio e Junior. A festa começou na véspera do aniversário da cidade, 20 de outubro. A Avenida ficou lotada como jamais se viu em Paracatu. Estima-se que o público era de 25 mil pessoas.

Outros eventos ocorridos em comemoração aos 207 de Paracatu:

- Lançamento dos livros "Reminicências de minha Velha Paracatu" e "Eliodoro Anta", do autor Areoaldo de Paula;
- Culto e missa de Ação de Graças;
- Lançamento da pedra fundamental que marca o início das obras da APAC;
- Inauguração da nova sede do Lar dos Pequeninos Angélica Adjuto Lepesqueur;
- Revitalização do Coreto da Praça do Rosário;
- Realização do Seminário Lixo e Cidadania;
- Encontro Regional de Museus.

Feira da Cachaça

Nos dias 14 e 15 de outubro foi realizada a VII Feira da Cachaça Artesanal & Derivados da Cana-de-Açúcar do Noroeste Mineiro, no Sesc Laces de Paracatu. Muita gente compareceu ao evento e pôde experimentar e comprovar a qualidade da cachaça produzida em Paracatu feita à base de rapadura.

O editor da Minas em Revista, Luis Anselmo, lançou um número especial sobre a história de Paracatu, no dia 19 de novembro, na Casa de Cultura. A Revista homenageou pessoas que incentivam a cultura na cidade como os artistas plásticas, os representantes da imprensa local e políticos. A Jornalista Nágela Caldas e os colunistas da In Foco, Florival Ferreira e João Calmon também foram homenageados. A bela noite de lançamento foi marcada pelas apresentações do Coral Stella Maris e pela Banda Lira Paracatuense.

O Salão de Fotografias da Casa de Cultura recebeu a foto da paracatuense Eucária Oliveira Neiva, a dona Tataia como era carinhosamente conhecida, no dia 21 de outubro. "Pelas mãos sempre abençoadas de Dona Tataia, além de puxas de rapadura e cartuchos para as crianças, distribuía palavras de amor e de paz", afirmou Eucária Birro, neta da homenageada que representou a família no evento.

O tom foi dado pelos músicos Urbano (saxofone) e Didi. E assim começou a noite de autógrafos do escritor Tarzan Leão, no pátio da Academia de Letras do Noroeste de Minas, no dia 27 de outubro. Ele lançou o livro "Verás que um filho teu não foge à luta". O autor conta a história de um homem que deixou sua terra natal em busca de uma vida melhor. Uma obra que vale a pena ser conferida.

Reveillon é no Jóquei Club

* Banda Fixação

Organização: Rotary 200 Jóquei Clube e Bida

Mesas e Ingressos 3671-1465 Secretaria do Jóquei

A maior festa do noroeste mineir[o] Um Show de músi[ca] e iluminação

Fundo AP... ARM01/Cód 1031/Acervo Arquivo Público de Paracatu

Parabéns!

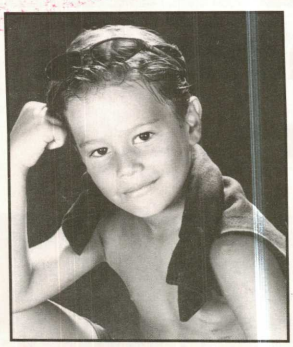

Uma linda festa no dia 13 de novembro, na fazendo do avô, marcou o aniversário de oito anos de Luiz Fernando, filho de Fernando Carneiro Teixeira e Kethilli Lopes. Luiz Fernando sonha em ser jogador de futebol e se prepara para realizar o seu desejo treinando na Escolinha de Futebol do União Esporte Clube. Ele também pode seguir a carreira de modelo, não?

Bolo e doces para comemorar os oito anos de Emilly Ferreira de Lima que aniversariou no dia 24 de outubro e do pai dela, Deusdete (da Braspress) no dia 08 de novembro. Os aniversariantes festejaram ao lado de Cristina (mãe e esposa) e dos amigos.

Com seu jeitinho meigo, Raphaela Cristina é a alegria dos pais Marcos Ribeiro e Reny França. A pequena comemorou dois anos ao lado de amiguinhos e familiares no dia 08 de outubro.

Começando a descobrir o mundo, Isaac fez dois aninhos no dia 07 de novembro. Os pais Ana Maria Guimarães e Velândio Conceição comemoram muito o aniversário do primeiro filho.

Viu que gracinha? É o Gabriel, um menininho super carinhoso, filho de Marcos Vinícius Pereira e Flávia Dayrell. Ele fez dois anos no dia 22 de novembro e gosta de "escrever", ver filmes e ouvir muitas historinhas. Mas o seu maior divertimento é jogar bola com o papai e passear de carro.

Este menino bonito é João Leonardo que completou 10 anos no dia 03 de novembro. Ele é filho de Denise França, proprietária da Denise Cópias.

Quem também fez aniversário foi Lanay que completou 11 anos no dia 23 de novembro. Os pais Elisangela Guimarães e Antônio Oliveira Paes fizeram uma festa recheada de balões, alegria e muita animação.

Feliz aniversário, Daniela!
Doce meiga,
Coração de manteiga
Modelo, dançarina...
Adolescente? Menina!
Graciosa, inteligente
Determinada, paciente.
Daniela exala amor
Daniela é pura emoção
Daniela é sentimento, é poesia, é sintonia...
É a razão do meu sorriso, o meu bem estar, a minha eterna alegria!
Daniela? Daniela é minha filha!

Uma mensagem de Mércia Alves Santana que demonstra o seu amor pela filha que completou 14 anos no dia 19 de novembro.

Aliança

Ader César Alves dos Santos e Ana Maria Monteiro dos Santos casaram-se no dia 11 de junho, nos Estados Unidos. Na foto, também os dois irmãos da noiva, Ernane e Jofresson. Os quatro moram em Boston, Estados Unidos, onde o casamento foi realizado. Desejamos a todos muitas felicidades e sucesso na busca da realização de seus sonhos.

Primeiro Natal

O lindo bebê, já em clima de Natal, Bernardo Rust se prepara para comemorar as festas de fim de ano com o papai Rogério Ferreira (Ortopedista) e a mamãe Daniela.

Vanguarda

A primeira foto é da atriz Tônia Carrero, no Rio de Janeiro, na década de 50. Você seria capaz de adivinhar quem é a outra moça? É a paracatuense Coraci Neiva, na mesma época, na mesma cidade e usando o mesmo modelo de maiô usado por Tônia. Coraci é ou não é uma mulher de vanguarda?

PTS
Personal Teaching System
EXCLUSIVIDADE For You
Inglês com seu jeito de ser
Único, especial, definitivo, eficaz e rápido
Fale mais - (38) 3671 3444
www.inglesforyou.com.br

For You
Um PRESENTE para seu FUTURO
Que sua estrela brilhe sempre inspirada na magia trazida pelo Natal refletindo o bem e o belo no Ano Novo!
Merry Christmas and a Great New Year

Fundo APMMG/NGP/ARMOI/Cód. 1031/Acervo Arquivo Público de Paracatu

Novos investimentos

Apesar da crise que aflige o setor leiteiro, a Coopervap investe na ampliação do Hipermercado e na capacitação de seus funcionários

A diretoria da Coopervap investe na capacitação de seus funcionários

A queda do preço do leite pago ao produtor está bastante acentuada. Primeiro, porque a produção brasileira cresceu e, em contrapartida, o consumo não. A desvalorização do dólar também contribuiu para o agravamento da crise já que a queda do preço da moeda americana incentiva a importação do leite. E a lei do mercado é essa: quanto maior a oferta, menor o preço.

Em Paracatu e região a situação não é diferente. Para o presidente da Coopervap, Francisco Sales Jales, a entidade tem feito o possível para que os cooperados não tenham prejuízos ainda maiores com essa crise e espera que em 2006 a situação melhore. Uma das mudanças que houve em virtude da crise foi o pagamento do 13º salário ao produtor. Este ano, os cooperados receberam o benefício de forma parcelada.

Revista In Foco – Presidente, como a Coopervap fecha o ano de 2005?
Sales Jales – Apesar da crise que estamos atravessando, vamos fechar o ano contabilizando, praticamente, os mesmos números do ano passado. Acredito que vamos superar este momento difícil que estamos vivendo quando o governo federal implantar políticas que beneficiem o setor e não apenas para a pecuária leiteira, mas também, a produção de grãos. A alta desenfreada dos juros desequilibrou a economia da cadeia produtiva.

Mesmo assim, sem contar com incentivos federais, estamos mantendo o preço e o nosso associado não contabilizou prejuízos. A Coopervap continua sendo a Cooperativa que paga o melhor preço médio da região desde o mês de janeiro até agora, inclusive repassando ao produtor valor acima do produto que foi industrializado e comercializado. Chegamos a trabalhar quatro meses deste ano com resultado deficitário na conta leite para poder pagar ao produtor um preço maior. Conseguimos isso graças ao esforço desta diretoria, da administração da Cooperativa e de seus funcionários. Ainda bem que os outros setores estão crescendo e sustentando a Coopervap para pagar as dívidas deixadas por outras diretorias na ordem de R$ 3 milhões por ano. Estamos apoiando também o produtor de grãos ,vendendo adubos com pagamentos parcelados.

In Foco – A Coopervap pagará o 13º salário ao produtor como ocorreu nos últimos anos?
Sales – Este ano, devido à crise, optamos por pagar o 13º salário em parcelas na conta-leite. O associado pode sentir um pouco porque não receberá o dinheiro reunido no fim do ano. Pagamos durante o ano para não sacrificar a Coopervap. Espero que os cooperados possam entender a situação que estamos vivendo. Esta decisão partiu do próprio Conselho de Administração. Quando esta crise passar, continuaremos a fazer os repasses ao cooperado da forma que era antes. Esta é a nossa forma de trabalhar: dividir os resultados com os verdadeiros donos da Cooperativa, os associados.

In Foco – Sales, quais são os investimentos que estão sendo realizados na Coopervap?
Sales – Graças ao trabalho dos nossos funcionários, dos Conselhos Fiscal e de Administração e desta diretoria estamos tendo bons resultados na área comercial. O Posto de Combustível foi totalmente reformado e agora estamos nos concentrando em melhorar ainda mais o nosso Hipermercado. No ano passado inauguramos a farmácia que está indo muito bem. Estamos ampliando a área física do Hipermercado e o teto está recebendo forro. Em breve os nossos clientes contarão com ainda mais serviços na Coopervap. Todo este investimento é para oferecer maior conforto e comodidade à população de Paracatu. Muitas vezes, o cooperado não entende o motivo de tantos investimentos na área comercial. Mas é bom observar que hoje, o que se vende na área comercial (*Farmácia Veterinária, no Hipermercado, na Farmácia e no Posto de Combustível*) representa aproximadamente 60% do nosso faturamento. A situação se inverteu. Há alguns anos, o beneficiamento de leite era responsável pela maior parte dos lucros da Cooperativa, cerca de 70%.

In Foco – Antes de conceder esta entrevista, o senhor estava reunido com os funcionários mostrando a importância do bom atendimento. Está sendo feito algum trabalho efetivo neste sentido?
Sales – Sim. Os funcionários recebem treinamentos constantes para atender bem o nosso cooperado e todas as pessoas que vêm fazer suas compras na Coopervap. Afinal, atender bem é o princípio básico no comércio. Montamos uma equipe de funcionários para ministrar estes treinamentos com os colegas. Contratamos um especialista para acompanhar as rotinas de trabalho com o objetivo de melhorá-las e, com este aperfeiçoamento, atender com excelência os nossos clientes.

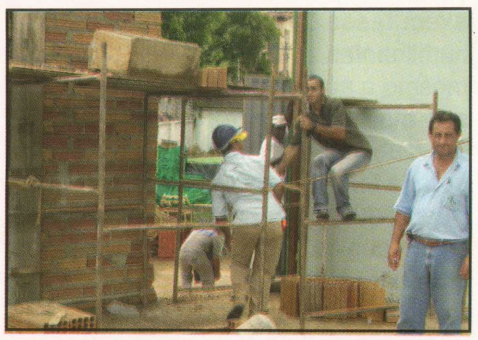

O hipermercado está sendo ampliado e o teto ganhou forro de PVC

Em 2006 vamos implantar o programa educacional para os funcionários que ainda não concluíram o 1º e 2º graus (Ensinos Fundamental e Médio). A Coopervap vai bancar estes custos. A nossa norma é contratar as pessoas que tenham o Ensino Médio. Esta é uma forma de valorizar os nossos funcionários e melhorar o desempenho de suas funções.

Mesmo com a crise, as áreas comerciais da Coopervap estão crescendo mês a mês e vamos repassar parte destes resultados também aos funcionários em dezembro e em março.

In Foco – Qual a sua mensagem para os cooperados, funcionários e clientes da Coopervap?
Sales – A nossa esperança é de que esta crise passe logo e que o Ano Novo seja muito melhor. Quero agradecer cada funcionário, os membros dos Conselhos Administrativo e Fiscal, os cooperados e os clientes que fazem desta Cooperativa uma das maiores empresas de Paracatu. Que possamos repassar mais ainda bons resultados aos produtores e que Deus nos dê força a esta diretoria para que tenhamos idéias novas para melhorar cada vez mais as condições de vida de todos e, principalmente da comunidade de Paracatu. Afinal, quando a Coopervap cresce, Paracatu cresce junto. Desejo a todos muita paz e um Ano Novo cheio de prosperidade.

Fundo APMDMG/NGP/ARMDI/Cód. 1031/Acervo Arquivo Público de Paracatu

A Rocha da "Mulher que Espera"

(Lenda vietnamita)

Por João Fonteles Calmon

Próximo a Lang- Son se ergue uma enorme rocha que os vietnamitas daquela região chamam de "A mulher que espera". Conta-se, com efeito, que há muito tempo vivia naquelas paragens uma menina cujos pais muito a maltratavam, fazendo com que ela executasse toda sorte de trabalhos humilhantes e desprezíveis, chegando mesmo a agredi-la fisicamente. Um dia, sua mãe bateu forte, com um porrete, em sua cabeça, causando-lhe uma grande ferida, onde deixou uma enorme cicatriz que, entretanto, ficava oculta sob seus cabelos. Sem mais suportar tanta crueldade, ela fugiu de casa e foi se refugiar em um deserto, onde cresceu e se tornou mulher.

Ali, sua vida foi tranqüila. Encontrava o alimento necessário; vivia em uma gruta que havia adaptado e sem nada temer, como antes acontecia. Um dia viu chegar um viajante, cujo rosto abatido denotava grande cansaço. Ela o atendeu cortesmente e escutou o relato de suas desventuras.

- Minha família – disse o viajante – era rica e desfrutávamos de grande conforto. Mas em uma inundação perdemos a casa e os bens e assim resolvi emigrar buscando um lugar mais seguro. Porém, me perdi e vim parar neste deserto desconhecido.

A jovem o consolou e ofereceu-lhe hospitalidade.

Ao cabo de algum tempo, a convivência deu lugar ao amor e se uniram em casamento. Um dia, o marido estava acariciando os cabelos de sua mulher e descobriu o sinal de sua cicatriz. Indagou-lhe que acidente havia lhe deixado aquela marca e ela respondeu:

- Tive uma infância desgraçada. Meus pais me batiam quase diariamente. Certo dia, golpearam-me com um porrete na cabeça, e dessa ferida me restou esta cicatriz. Poucos dias depois fugi de casa e vim parar aqui.

Enquanto ela fazia este relato, ele ia empalidecendo até sentir uma angústia mortal. Recordou que, quando menino, havia visto baterem em sua irmã daquela maneira e depois lhe disseram que ela havia sido devorada por um tigre. Aí, compreendeu que havia se casado com sua própria irmã. Mas nada disse. Ao cabo de alguns dias, inventou uma viagem e partiu para nunca mais voltar.

A pobre mulher esperou pacientemente; foram se passando os dias, os meses, os anos. Por fim, morreu e seu corpo se transformou em rocha. E essa rocha é "a mulher que espera".

Tradução e Adaptação: **João Fonteles Calmon**
Membro efetivo da Academia de Letras do Noroeste de Minas
Bibliografia: Antologia de Leyendas de la Literatura Universal
Selección y Notas: V. Garcia de Diego
De la Real Academia Española

Muita paz e saúde em 2006
REVISTA
inFOCO

REALCE AINDA MAIS A SUA BELEZA

Envie este cupom para a redação da Revista In Foco à Av. Olegário Maciel, 567, sala 101 e participe do sorteio no dia 15/01/2006. Você escolhe o seu prêmio, oferecido pelo ESPAÇO DO CORPO.

( ) Limpeza facial
( ) Hidratação facial
( ) Massagem
( ) Hidratação de pés e mãos

NOME _____

TEL. _____

"Se você não quiser recortar sua revista, pode xerocar o cupom".

SORTEADAS DE NOVEMBRO:
Rosilene P. Figueiredo, Jamille L. Xavier, Jaqueline Rabelo e Natália F. Viana.

Espaço do Corpo

Tratamentos corporais e faciais:
- Celulite
- Drenagem linfática
- Flacidez corporal
- Gordura localizada
- Redução de medidas
- Flacidez facial
- Revitalização e hidratação facial
- Rugas
- Massagens
- Hidratação de mãos e pés
- Gomagem
- Banho de lua
- Limpeza facial

Boas Festas!
Feliz 2006!

ESPAÇO DO CORPO
Rua Paulo Camilo Pena, 90
Centro - Paracatu - MG
Anexo ao Instituto de Beleza Nuance (Zelândia)
Fone: 38 9945-0441

Fundo APMOMG/NGP/APMOI/Cód 1031/Acervo Arquivo Público de Paracatu

CULPADO
As modelos foram voluntárias para a produção destas imagens

Crime: Uso abusivo de água

Em 2005, o Brasil é o país com a maior reserva de água, 8% da reserva mundial. Mas, com a falta de conscientização e preservação, podemos chegar a 2025 com uma enorme carência deste precioso recurso.

A APV é uma ONG que luta, há 4 anos, para conscientizar a população e mostrar que todos serão culpados pela falta de água no planeta.

Acesse nosso site www.aguaplanetavida.org.br.

PRESERVANDO NOSSAS ÁGUAS
Água Planeta Vida
PARACATU - MINAS GERAIS

Economize água. O mundo tem sede.

Fundo ARMOIZ/NGP/ARMOIZ/Cód. 1031/Acervo Arquivo Público de Paracatu

Vamos brindar nossas conquistas!

Aos nossos amigos e parceiros,

desejamos um maravilhoso Natal

e um Ano Novo repleto de paz,

amor e prosperidade.

Feliz 2006.

ZANZINI

MÓVEIS

TEM PASSADO, TEM FUTURO

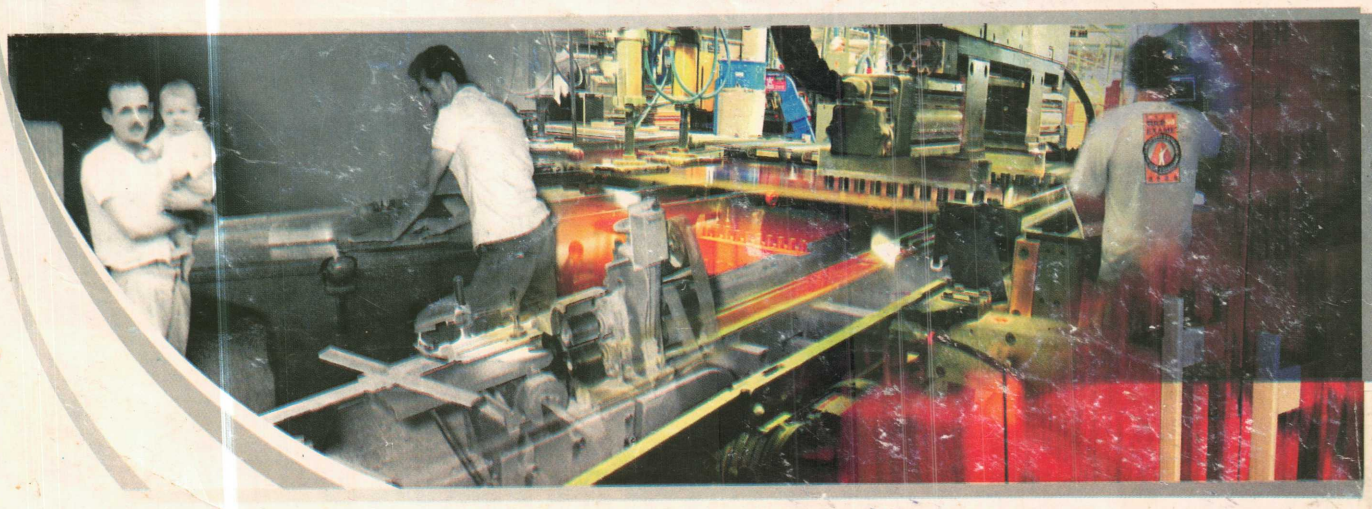

SEMPRE PRESENTE

Fundo APMOMG/NGP/ARMOI/Cód. 1031/Acervo Arquiv

REVISTA in FOCO
Você é o que você lê.

Suplemento Turismo

Nº 02 - 2005

Turismo: mercado em expansão

Viajar é uma maneira prazerosa de adquirir novos conhecimentos. Muita gente gosta de colocar os pés na estrada e desbravar fronteiras. Por isso, o turismo é, sem dúvida, a área que mais cresce no Brasil. A indústria do turismo movimenta milhões de reais por ano, gera ocupação e renda. Não somente os grandes centros, mas também as cidades do interior começam a obter resultados neste setor. O Governo Federal lançou a regionalização do turismo. As cidades com potencial turístico estão sendo agrupadas em circuitos. Neste sentido, Paracatu já deu um grande salto. Este ano, o Município foi incluído no Circuito dos Tropeiros, juntamente com as cidades de Patos de Minas, Vazante, Presidente Olegário, Carmo do Paranaíba, entre outras. De acordo com o Secretário de Indústria, Comércio e Turismo de Paracatu, João Gilberto Stefani, o circuito é importante porque reúne cidades com afinidades culturais, sociais e econômicas que podem atrair o turista. "Temos um ótimo mercado consumidor bem perto de nós, a população do Distrito Federal. Estando no Circuito, poderemos divulgar melhor o que temos para mostrar", afirma. Stefani informou que está sendo criado um outro circuito, o Noroeste das Gerais, para congregar as cidades da região.

A diversidade das belezas e riquezas fazem de Paracatu um grande atrativo turístico. O rico patrimônio histórico, os casarios centenários, as ruelas bucólicas e a hospitalidade do paracatuense são preciosos. O cerrado que faz parte deste cenário não deixa a desejar. As cerca de quarenta cachoeiras, trilhas ecológicas e as várias grutas merecem ser visitadas. Por essa beleza exuberante, novas atividades econômicas surgiram na cidade, trata-se do ecoturismo e o turismo de aventura. "Especialmente as pessoas que moram nos grandes centros gostam de conhecer a natureza bem de perto e Paracatu oferece essas belezas naturais com abundância", garantem os empresários Nemer Nazar, Fred Mazzonetto e Helder Santos Vitor, proprietários da Trilha Geraes. Os instrutores da empresa levam os turistas para praticar os esportes de aventura como o rappel, mountain bike, canoagem, trekking, cascading, caving e enduro a pé. Sempre com cuidado para não danificar e nem sujar os locais visitados. "Procuramos deixar somente as pegadas", asseguram.

Para os três empresários, o turismo poderá ajudar e muito no desenvolvimento econômico e social de Paracatu quando a própria comunidade se der conta das riquezas que o Município possui. Outro vantagem é que a cidade oferece boa infra-estrutura hoteleira e de restaurantes.

O município ainda conta com uma culinária de inigualável sabor, belo artesanato, festas populares (como o Carnaval e a Exposição Agropecuária), a cachaça feita à base de rapadura, danças folclóricas (Dança do Pauzinho, Quadrilha, Maculelê, Catira, Caretada e Tapuiada).

Neste sentido, a Secretaria Municipal de Turismo está trabalhando para que a população possa conhecer o que a cidade tem de melhor no projeto "Descubra Paracatu" incluindo informações sobre a forma correta de receber turistas.

Há dois outros tipos de turismo que poderão ser desenvolvidos em Paracatu, o de negócios e o rural. A cidade conta com importantes clubes para convenções e reuniões e uma extensa área rural que pode receber turistas para conhecer, por exemplo, a produção de rapadura e outros doces, biscoitos, frutas e leite.

A verdade é que o turismo movimenta não apenas a rede hoteleira e a de restaurantes, mas aquece as vendas dos postos de combustíveis, supermercados, lojas, feiras, farmácias e de outros estabelecimentos comerciais, gerando mais postos de trabalho.

Neste suplemento, conheça alguns dos pontos turísticos e outras belezas da cidade. Paracatu está de portas e braços abertos para receber os visitantes.

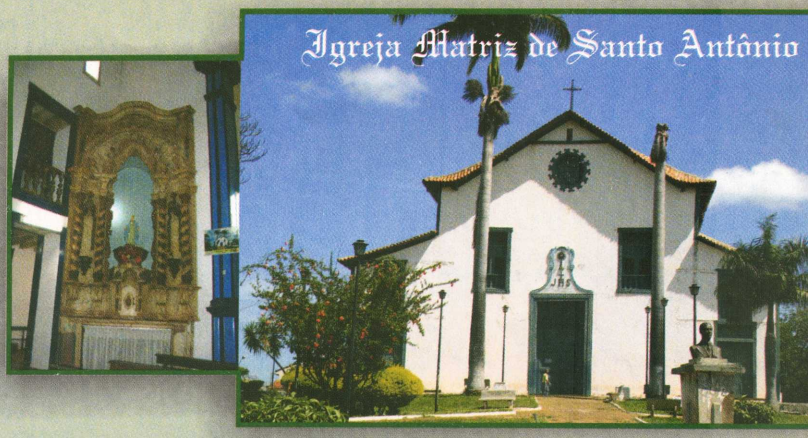

Igreja Matriz de Santo Antônio

A construção é do período setecentista do estilo barroco-jesuítico no século XVIII. Erguida para ser a igreja das pessoas brancas. Os seus altares são de exuberante beleza barroca. O altar-mor é de arquitetura colonial e pertenceu a antiga Igreja de Sant'Anna.

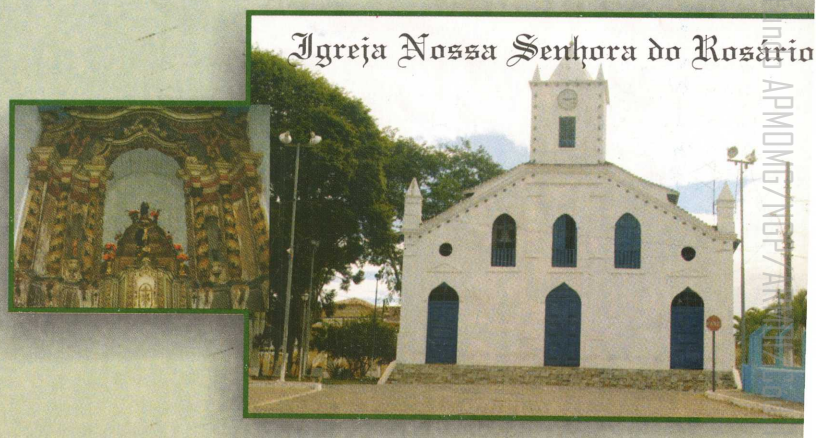

Igreja Nossa Senhora do Rosário

Belo conjunto da arquitetura colonial religiosa do século XVIII, sua estrutura de madeira e taipa, repous sobre alicerce de pedra. No seu interior imagens de madeira e figuras de anjos barrocos. Mais simples qu a Igreja da Matriz, a do Rosário foi construída para os negros, possui uma beleza singular e merece se visitada.

Igreja de São Sebastião do Pouso Aleg

Foi construída na metade do século XIX nas terras do Coronel Emiliano Silva Neiva. Ele desejava que vila se erguesse em torno desta igreja rural. Sem filhos, doou 350 hectares a São Sebastião, p comum da época. Mandou pintar anjos no altar com os rostos das irmãs dele. A Fundação Casa de C enviou projeto para o Ministério da Cultura para restaurar a Igreja. Desde 1995, são feitos esforços

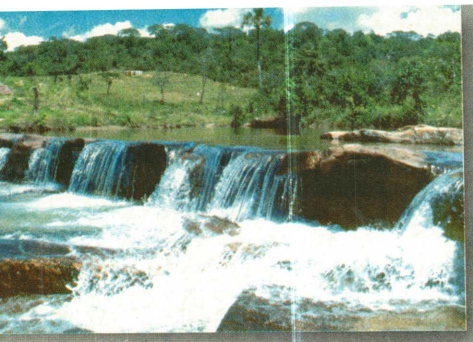

Cachoeira do Prata

Cachoeira do Teixeira

Cachoeira do Jathil

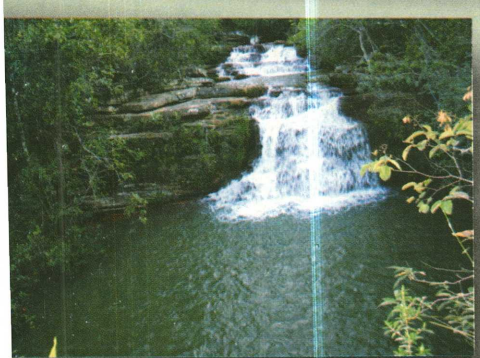

Cachoeira do Desidério

Cachoeira da Água Branca

Arquivo Público Municipal

Passo da Paixão e Chafariz da Traianna

Câmara Municipal de Paracatu

Cine-Teatro Santo Antônio

Museu Histórico

Fundo APM/MG/ANP/ARM01/Cod 1031/Acervo Arquivo Público de Paracatu

Entende-se que a proteção do meio ambiente e o êxito do desenvolvimento turístico são inseparáveis". (Unsarah)

Casa de Cultura

A Fundação Municipal Casa de Cultura está sediada em um casarão construído no início do século XIX.
Possui belas varandas e janelas típicas da época.
É o local onde acontece a maioria das manifestações culturais da cidade.

Largo da Jaqueira

Beco do "seu" Candinho

Esquina da Casa de Cultura

TURISMO DE AVENTURA

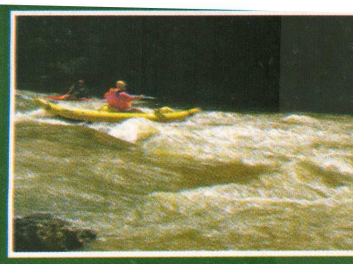

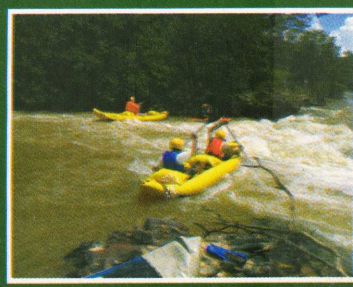

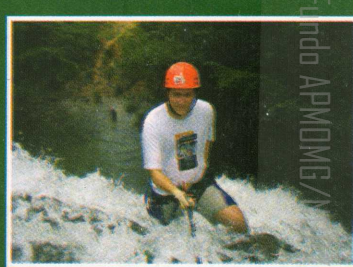

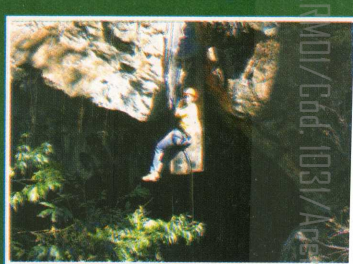

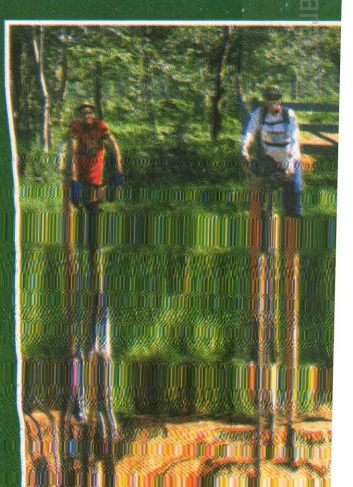

Fundo APMDMG/AM/Cód. 1031/Acervo Arquivo Público de Ha

Tapuiada

É uma dança de origem afro-indígena que homenageia Nossa Senhora do Amparo (padroeira dos pardos livres). É rica em passos e conta a história de congos negros e dos tapuios (índios) que habitavam Paracatu. Separados, cantam e dançam, desconfiados uns dos outros. É uma dança religiosa por causa da rivalidade das tribos.

Caretada

A festa em homenagem a Nossa Senhora do Rosário possuía um aparato bastante interessante, assim definido pelo pesquisador Oliveira Melo. Para anunciá-la saíam os mascarados, uns oito dias antes de começar o novenário, apregoando por toda a cidade e redondeza a programação dos festejos. Esses mascarados eram homens que se vestiam de maneira curiosa, tendo uma máscara ao rosto.

Carnaval

Um dos mais esperados eventos da cidade é o Carnafolia, carnaval de rua que atrai milhares de pessoas em blocos.

Folia de Reis

É uma das manifestações do folclore religioso mais antigas em Paracatu. Caminha por várias propriedades rurais em um movimento alusivo aos três reis magos.Os seus componentes vão entoando, acompanhados por violões, sanfonas e pandeiros, hinos religiosos. A bandeira empunhada representa o Divino Espírito Santo.

Localização:
O Município de Paracatu está localizado na Região Noroeste do Estado de Minas Gerais. O perímetro urbano é cortado pela BR 040. Ocupa uma área de 8.241 quilômetros quadrados. É o terceiro município do Estado em extensão.
Os limites do Município são os seguintes:
Ao Norte : Unaí (MG).
Ao Sul: Vazante e Guarda-Mor (MG)
Leste: João Pinheiro e Lagoa Grande (MG)
Oeste: Cristalina (GO)

Distâncias:
- a 220 km de Brasília
- a 500 km de Belo Horizonte
- a 500 km de Uberlândia

Infra-estrutura:
O Município de Paracatu é servido por duas rodovias: a BR 040 (federal) que liga o Rio de Janeiro a Brasília. E a outra, a estadual MG-188, liga Paracatu, Unaí, Buritis (rumo Norte) aos municípios de Guarda-Mor e Coromandel (rumo Sul). Possui também um aeroporto com pista de 1.600 metros asfaltada que será ampliada e iluminada.

Fotos: Trilha Geraes, Retratu´s e Geraldo Evando.

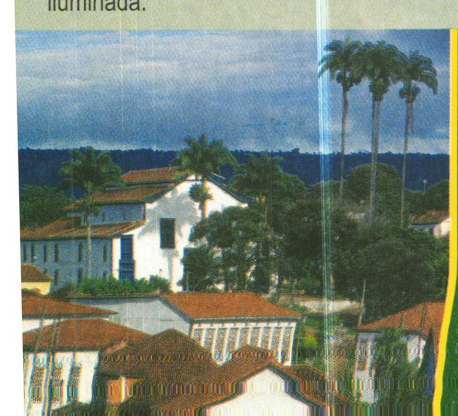

Suplemento Turismo

Patrocínio:

RPM

RIO PARACATU MINERAÇÃO S/A
GRUPO KINROSS

Uma empresa paracatuense

Fundo APMMG/ANGP/ARMOI/Cod. 1031/Acervo Arquivo Público de Paracatu